



Encuesta de evaluación del año 2006

CONSULTA DE OPINIÓN PÚBLICA
DE NOVIEMBRE DE 2006

Instituto Universitario de Opinión Pública
Universidad Centroamericana “José Simeón Cañas”
San Salvador, El Salvador.
Diciembre de 2006

Serie de informes

112

**Instituto Universitario de Opinión Pública
IUDOP**

**Directora ejecutiva:
Jeannette Aguilar**

**Coordinador general:
Marlon Edgardo Carranza**

**Administradora:
Bessy Mayarí Morán de Vitale**

**Analistas:
María Lizet Santacruz Giralt
Elin Cecilie Ranum**

**Coordinadora de procesamiento:
Patricia Carolina Jule**

**Asistentes de Investigación:
Juan Carlos Durán
Carla Elizabeth Artiga**

**Asistente de campo:
Mardoqueo Rivera**

**Asistente de procesamiento:
Johana Vanessa Jiménez**

**Secretaria:
Blenda María Mónico**

*Universidad Centroamericana José Simeón Cañas
Apartado (01) 168, San Salvador, El Salvador, C.A.
Tel. (503) 2210-6600, ext. 415 Telefax, (503) 2210-6672
Correo electrónico: jaguilar@iudop.uca.edu.sv*

I. ENCUESTA Y POBLACIÓN ENCUESTADA

1.1 Generalidades de la encuesta

El Instituto Universitario de Opinión Pública (IUDOP), de la Universidad Centroamericana “José Simeón Cañas” (UCA) realizó, entre los días 4 y 12 de noviembre de 2006, un sondeo de opinión con el objetivo de conocer la percepción de los salvadoreños sobre la situación general del país en los rubros de economía, política y seguridad, así como respecto a la gestión del gobierno de Elías Antonio Saca a finales del año y sobre los acontecimientos más relevantes acaecidos en el país durante este año.

La encuesta utilizada para el sondeo (ver anexo) está constituida por siete apartados. El primero de ellos tenía como propósito recopilar los datos sociodemográficos de las personas entrevistadas, tales como sexo, edad, último grado de escolaridad aprobado, situación laboral, religión y el ingreso promedio mensual familiar. Incluía además preguntas sobre migración y preferencia política.

La segunda parte, contiene preguntas orientadas a evaluar la situación general del país y el desempeño del gobierno de Elías Antonio Saca durante el 2006. Así, se pidió que mencionaran el principal problema que enfrenta actualmente El Salvador, la percepción de mejoría o empeoramiento de la situación económica nacional y familiar, la situación de la pobreza en el país, la percepción sobre el aumento del costo de la vida, la evolución económica del país y sobre el Tratado de Libre Comercio. Además se evalúa el desempeño de la administración de justicia, el respeto de los derechos de las mujeres y de los derechos humanos en general, la preocupación del gobierno por la situación social del país y por el combate a la corrupción, el cumplimiento de las promesas hechas por el Presidente y una evaluación del gobierno por su desempeño.

El tercer bloque de preguntas estuvo orientado a recoger opiniones sobre la situación delincriminal del país. En este bloque se sondea la percepción sobre el aumento o disminución de la delincuencia durante 2006; se pregunta si las personas entrevistadas fueron víctimas de algún hecho delincriminal durante este año y si se interpuso la denuncia. Además, la encuesta incluye preguntas acerca de la efectividad de la PNC, el Plan Súper Mano Dura y el trabajo de la Fiscalía. Se consultó también sobre las extorsiones, el surgimiento de grupos de exterminio y posesión de armas de fuego. Asimismo se sondeó la percepción sobre la efectividad de la ley de protección a víctimas y testigos y si las propuestas de implementar la pena de muerte y cadena perpetua serían efectivas para controlar la delincuencia que azota al país.

El cuarto apartado recoge las opiniones de la población salvadoreña sobre el grado de confianza atribuido a instituciones del gobierno central, los gobiernos locales, los partidos políticos, la Asamblea Legislativa, la iglesia católica y evangélica, los empresarios y los medios de comunicación.

El quinto bloque, opiniones sobre la coyuntura del 2006, contiene preguntas orientadas a conocer la opinión de los encuestados sobre algunas medidas y programas gubernamentales impulsados por el gobierno así como sobre eventos relevantes que han impactado la realidad del país. Para ello se preguntó sobre la acción del gobierno en el tema del aumento de los precios de la gasolina y en la regulación de éstos; además de la efectividad de los programas Red Solidaria y FOSALUD impulsados por el gobierno. Otras interrogantes fueron sobre los hechos violentos del 5 de julio desarrollados frente a la Universidad Nacional, el conflicto que ha surgido entre la empresa MIDES y algunas alcaldías del FMLN del Área Metropolitana de San Salvador y la tala de árboles en la

finca el espino con el fin de ampliar la red vial. Se evaluó también la opinión de los encuestados sobre el impacto del aumento del salario mínimo en la economía familiar de los salvadoreños y sobre las últimas reformas al sistema de pensiones. En este apartado se incluyeron algunas preguntas para ser aplicadas únicamente en el municipio de San Salvador, en las que se pidió una evaluación sobre el desempeño de la actual administración municipal y se indagó sobre la preparación que ésta tiene para resolver los problemas de la municipalidad.

El sexto apartado, medios de comunicación, se dedicó a consultar a las personas entrevistadas sobre los medios de comunicación que más utilizan para informarse de las noticias, tanto en periódicos como en emisoras de radio y canales televisivos.

El último apartado, dedicado a la evaluación política, consultó sobre la imagen de los partidos políticos, la opinión de la población sobre la necesidad que el país tenga otro partido de izquierda, distinto al FMLN u otro partido de derecha, distinto a ARENA. Otras de las preguntas realizadas iban dirigidas a evaluar el partido que está realizando un mejor trabajo dentro de la Asamblea Legislativa. Finalmente, se preguntó sobre la intención de voto en el caso de que las elecciones fueran el próximo domingo, entre otros aspectos.

1.2. Selección de la muestra

El procedimiento de muestreo se diseñó de forma tal que la muestra resultante reflejase lo más fielmente posible la totalidad de la población adulta salvadoreña, esto según los datos de la Proyección de Población 1995-2025, de la Dirección General de Estadísticas y Censos del Ministerio de Economía.

El total de encuestas a realizar considerando un 95 por ciento de confiabilidad (Z), una varianza del 50 por ciento (p) y un error muestral (E) del 2.8 por ciento, fue de 1,200 entrevistas y se estableció haciendo uso de la siguiente fórmula diseñada para poblaciones grandes o infinitas:

$$n = \frac{Z^2 pq}{E^2}$$

donde,

$$n = \frac{(1.96)^2 (0.5) (0.5)}{(0.028)^2} = 1,200$$

Habiendo establecido 1,200 entrevistas a realizar como mínimo, se determinó el número de encuestas que deberían ser hechas en cada departamento de acuerdo a la cantidad poblacional en cada uno de ellos según las proyecciones de población de la Dirección General de Estadísticas y Censos. Así, por ejemplo, el departamento de San Salvador concentra para el año 2006 al 34.66 por ciento de la población mayor de 18 años del país, por lo que del total de 1,200 entrevistas fijadas para ser hechas en todo el país, el 34.66 por ciento debía ser hecho en el departamento de San Salvador, lo que corresponde a 416 entrevistas. Asimismo, el departamento de Morazán concentra para este mismo año a sólo el 2.31 por ciento de la población adulta del país, lo que para la muestra nacional significaría un total de 28 entrevistas que deben ser hechas en ese departamento. El detalle de la distribución tanto de la población según las proyecciones para el año 2006 como de la muestra de 1,200 entrevistas se expone en el cuadro siguiente.

Cuadro A
Distribución de la población mayor de 18 años
para 2006 y de la muestra según departamento

Departamento	TOTAL		
	Habitantes	Muestras	
	N	%	Total
Ahuachapán	200340	4.75	57
Santa Ana	378206	8.97	107
Sonsonate	295077	7.00	84
Chalatenango	107958	2.56	31
La Libertad	485374	11.51	138
San Salvador	1461948	34.66	416
Cuscatlán	121339	2.88	35
La Paz	179562	4.26	51
Cabañas	82468	1.95	23
San Vicente	98344	2.33	28
Usulután	208165	4.93	59
San Miguel	329326	7.81	94
Morazán	97223	2.31	28
La Unión	172327	4.08	49
TOTAL	4217657	100.00	1200

La forma de selección de la muestra fue polietápica escogiendo en primer lugar los municipios a ser incluidos, luego los segmentos en las zonas urbanas y los cantones en las zonas rurales dentro de cada municipio y por último los hogares dentro de cada segmento o cantón.

En la selección de los municipios se tomó en cuenta la distribución de la población al interior de cada departamento del país, de tal manera que en cada uno de los catorce departamentos se hizo la selección de los municipios a encuestar de la forma que se detalla en los siguientes párrafos.

Para comenzar, se estableció realizar 30 entrevistas por municipio. Luego, y una vez establecido el número de entrevistas que deberían ser hechas por departamento y por municipio, se procedió a la selección de los municipios dentro de cada departamento. En primer lugar, se estableció el número de municipios necesarios para cubrir la cantidad de encuestas en cada departamento, y así posteriormente realizar una selección sistemática de éstos.

Ahora bien, para realizar esa selección sistemática se listaron los municipios por departamento en forma ascendente, es decir, comenzando del más pequeño en población al más grande en cada departamento. Así, por ejemplo, en el departamento de San Salvador, el listado comenzaba con el municipio de El Paisnal, que es el más pequeño (17,378 habitantes) y terminaba con el municipio de San Salvador, que es el más grande con más de 500 mil habitantes.

El segundo paso fue sumar en forma acumulativa las poblaciones de cada uno de los municipios listados. Luego, se obtuvo un intervalo poblacional que determinaría qué municipio debería ser seleccionado. En cada departamento, este intervalo resultó de dividir la cantidad total de la población en cada departamento entre el número de municipios necesarios para completar las entrevistas en cada uno de los departamentos (de antemano se estipuló establecer 30 entrevistas por municipio).

El tercer paso fue determinar un punto de inicio para seleccionar los municipios dentro de cada departamento, para lo cual se hizo uso de la tabla de números aleatorios entre 0 y 1. El número aleatorio obtenido se multiplicaba por el total de la población del departamento, para así poder determinar el punto de inicio de la selección sistemática y el primer municipio a incluir dentro de la muestra. Así, siguiendo con el ejemplo de San Salvador, el número aleatorio obtenido fue de

0.9135505, dicho número se multiplicó por la población total del departamento (2, 233,696), esto daba un valor de 2, 040,594. El municipio que en la suma acumulativa comprendía este valor era San Salvador, por lo tanto ese municipio fue el primer seleccionado. Para elegir el segundo municipio se le sumó a dicho valor el intervalo poblacional resultante de dividir la cantidad total de la población del departamento (que en el caso de San Salvador es de 2, 200,144) entre el total de los municipios necesarios para completar la muestra (que en San Salvador era de 14 municipios). En el caso de San Salvador, el intervalo poblacional fue de 159,550. Así, se escogió el municipio donde se completó la nueva cifra, y así sucesivamente hasta completar el número de municipios deseados para el departamento. En las ocasiones en las cuales el número de entrevistas a realizar en el departamento no coincidió con un número múltiplo de 30, se elegía otro municipio adicional para completar las entrevistas necesarias en el departamento.

Cuadro B
Ejemplo. Listado de municipios del departamento de San Salvador utilizado para la selección de los mismos

Municipio	Población	Población acumulada	Orden de selección
El Paisnal	17378	17378	
Rosario de Mora	18435	35813	
Santiago Texacuangos	26371	62184	
Guazapa	30802	92986	
Aguilares	34878	127864	3
Nejapa	35601	163465	
Santo Tomas	37102	200567	
Tonacatepeque	48193	248760	
Ayutuxtepeque	49034	297794	4
Panchimalco	49536	347330	
San Marcos	75326	422656	
Cuscatancingo	114077	536733	5
San Martín	139463	676196	6
Ilopango	155957	832153	7
Ciudad Delgado	172570	1004723	8
Apopa	211715	1216438	9
Mejicanos	209708	1426146	10,11
Soyapango	297183	1723329	12,13
San Salvador	510367	2233696	1,2,14

Con este procedimiento en San Salvador fueron elegidos 14 municipios siguiendo el intervalo poblacional. En el Cuadro B se especifica cómo se seleccionaron los municipios. En la segunda columna se muestra la población de cada municipio; en la tercera, la población acumulada y en la última columna se especifica el orden en el cual fueron escogidos los municipios. Los municipios seleccionados aparecen sombreados. Como puede verse, cuando la aplicación de la sumatoria del intervalo de razón excede la población total del departamento se acumula para comenzar de nuevo el procedimiento, por lo que salen también seleccionados los municipios pequeños que están al inicio del listado.

Una vez seleccionados los municipios se procedió a seleccionar las áreas dentro de cada municipio que deberían ser incluidas en la muestra. Para ello se realizaron dos procedimientos distintos en función de la naturaleza de la zona del municipio. Para las zonas urbanas se procedió a dividir el municipio en segmentos poblacionales con base en los mapas de la Dirección General de Estadísticas y Censos (DIGESTYC); mientras que para las zonas rurales, se designó a los cantones como la unidad poblacional y se listaron los mismos para ser elegidos de forma aleatoria.

En el caso de las zonas urbanas, el proceso de selección de los segmentos en donde se aplicaría la encuesta fue sistemático con un punto de arranque aleatorio utilizando los mapas de la DIGESTYC. Cada mapa de los municipios muestra una zona urbana de dos mil a quince mil viviendas y fue dividido en segmentos numerados correlativamente siguiendo una secuencia en espiral. Cada segmento debía abarcar entre 150 y 300 viviendas. Una vez divididos los mapas, se procedió a calcular una constante que permitiera seleccionar los segmentos. Para ello, se estableció, por razones de recursos y distribución del personal encuestador y supervisor, que en cada segmento seleccionado se deberían hacer 10 entrevistas, de tal manera que en cada zona urbana del municipio debían escogerse tantos segmentos cuanto fueran necesarios para completar el número de entrevistas a hacer en la parte urbana del municipio. Para determinar el número de segmentos urbanos a tocar en ese municipio, se dividió el número de encuestas a realizar en la zona urbana de cada municipio entre 10 (que fue el número de entrevistas a hacer por segmento).

Luego, para cada mapa urbano se dividió el número de segmentos del mapa del municipio entre el número de segmentos que debían ser encuestados. Eso dio como resultado una cifra que se convirtió en un intervalo de razón fija, según la cual se escogieron los segmentos en función de un punto de arranque aleatorio. Por ejemplo, si la división entre el número total de segmentos y el número de segmentos a escoger arrojó como resultado 7, se eligió aleatoriamente un número entre 1 y el 7, y a partir de ese número se escogieron los segmentos en un intervalo de cada 7 segmentos. Más concretamente, si el número elegido aleatoriamente fue el 5, se escogió el segmento con el mismo número, luego se contaron 7 segmentos más y se elegía el segmento número 12, y así sucesivamente hasta tener el número de segmentos estipulado para ese municipio. Es en esos segmentos urbanos en donde se realizaron las entrevistas, casa por casa.

En el caso de las zonas rurales, el procedimiento fue mucho más simple. Como se ha dicho, se determinó que los cantones fuesen las unidades de selección poblacional y se estipuló realizar 10 entrevistas por cantón. Dado que no se tiene información sobre la población y su distribución en los cantones simplemente se listaron los cantones en cada municipio y, en función del número de entrevistas a realizar en la zona rural del municipio, se hizo una selección al azar para determinar los cantones a ser incluidos en la muestra.

Con estos procedimientos, con la forma de seleccionar los segmentos en la zona urbana y los cantones en la zona rural de cada municipio del país, se permitió la aleatoriedad y la dispersión en la elección de la muestra. Esto aseguró la representatividad poblacional del estudio.

La aplicación del cuestionario se hizo por aproximación no sistemática a los hogares ubicados en los segmentos y los cantones seleccionados de cada uno de los municipios elegidos. Los entrevistadores explicaban a las personas abordadas los objetivos y el tema general de la encuesta. En cada caso se entrevistó únicamente a las personas que quisieran contestar, tomando una persona por hogar, y que cumpliera con las características de sexo y edad que se estipuló en cada boleta de encuesta que era aplicada a las personas.

Así, mediante ese marcaje de las boletas de encuesta el cual indicaba el sexo y el rango de edad que debía tener la persona a entrevistar, en la última etapa del muestreo se consideraron cuotas por sexo y edad de los encuestados. Esto lograba dos propósitos. En primer lugar, asegura una distribución de la muestra encuestada equivalente con la distribución de la población total en función de las variables fundamentales de sexo y edad; en segundo lugar, elimina el criterio de

selección personal del encuestador al escoger la persona que debe ser entrevistada en cada hogar visitado.

1.3. Las características de la muestra final

La muestra obtenida fue de 1,227 entrevistas válidas, las cuales fueron realizadas en 35 municipios de los 14 departamentos de la república. Esta muestra tiene representatividad nacional y un error muestral de +/-0.028 -dos punto ocho por ciento. A nivel nacional el 48.8 por ciento de los encuestados pertenece al sexo masculino y el 51.2 por ciento corresponde al sexo femenino.

La muestra final fue sometida a un proceso de ponderación (siendo la variable de ponderación el área en la que reside el entrevistado, sea esta urbana o rural, para cada uno de los departamentos) con el objeto de que ésta se acercara más a los porcentajes reales de la población mayor de 18 años en el país. Dicho proceso se realizó de la siguiente manera: mediante la Proyección de la Población de El Salvador 1995 – 2025 del Ministerio de Economía y la DIGESTYC, se conocen los porcentajes urbano y rural para cada departamento. Basándose en esto se calculó el peso que debe tener la muestra urbana y rural en cada uno de los departamentos del país, la cual se conoce como muestra pesada. Para calcular el factor de ponderación de cada sector se utiliza la razón entre la muestra pesada y la muestra real de cada zona: $(F = mp/mr)$. El factor de ponderación indica el valor que posee cada encuesta realizada al interior de la muestra nacional, por lo que se multiplicó cada una de ellas por el valor correspondiente al departamento y área donde se realizó. De esta manera se obtuvo una muestra proporcional a la cantidad de habitantes por zona.

Los departamentos fueron agrupados en cinco zonas: zona occidental (Ahuachapán, Santa Ana y Sonsonate), zona central (La Libertad, Chalatenango y el área rural de San Salvador), zona metropolitana (área urbana de San Salvador y área urbana de Antiguo Cuscatlán y Nueva San Salvador), zona paracentral (Cuscatlán, Cabañas, San Vicente y La Paz) y zona oriental (Usulután, San Miguel, Morazán y La Unión).

II. MUESTRA NACIONAL

2.1 Resultados sociodemográficos

Cuadro C
Distribución de la población encuestada según departamento y sector social

DEPARTAMENTO		ESTRATO					RURAL		TOTAL	
		Alto	Medio alto	Medio bajo	Obrero	Marginal	N	%		
%		.4	1.9	9.4	49.3	1.5	37.5	100.0		
N		5	24	115	605	18	460	1227		
Departamento	Ahuachapán	0	0	0	18	0	42	60	4.9	
	Santa Ana	0	0	9	52	0	51	112	9.2	
	Sonsonate	0	0	5	41	0	42	87	7.1	
	La Libertad	4	5	22	49	0	75	155	12.7	
	Chalatenango	0	0	1	14	0	18	32	2.6	
	San Salvador	2	17	56	255	8	69	407	33.2	
	Cuscatlán	0	0	4	16	0	15	36	2.9	
	La Paz	0	0	1	32	0	20	53	4.3	
	Cabañas	0	0	0	10	0	13	23	1.9	
	San Vicente	0	0	3	13	0	12	27	2.2	
	Usulután	0	0	0	29	0	32	61	5.0	
	San Miguel	0	1	12	52	1	26	92	7.5	
	Morazán	0	0	0	12	0	18	30	2.4	
	La Unión	0	0	4	11	9	27	51	4.2	

Cuadro D
Distribución de la población total encuestada según municipio

MUNICIPIO		N	%
%			100.0
N		1227	
Municipio	Ahuachapán	33	2.7
	Guaymango	27	2.2
	Santa Ana	64	5.3
	Metapán	18	1.4
	San Sebastián Salitrillo	30	2.5
	Sonsonate	26	2.1
	Acajutla	31	2.5
	Armenia	31	2.5
	Santa Tecla	61	5.0
	Opico	40	3.3
	Tamanique	22	1.8
	Ciudad Arce	32	2.6
	La Reina	32	2.6
	San Salvador	80	6.6
	Soyapango	55	4.5
	Ciudad Delgado	28	2.3
	Ilopango	27	2.2
	San Martín	38	3.1
	Aguilares	35	2.8
	Ayutuxtepeque	29	2.4
	Cuscatancingo	27	2.2
	Mejicanos	55	4.5
	Apopa	32	2.6
	Cojutepeque	36	2.9
	San Luis La Herradura	31	2.6
	Cuyultitán	22	1.8
	Ilobasco	23	1.9
	Apastepeque	27	2.2
	Jiquilisco	31	2.5
	San Dionisio	30	2.4
	San Miguel	58	4.7
	San Rafael	34	2.8
	San Francisco Gotera	30	2.4
	La Unión	31	2.5
	Anamorós	20	1.7

Cuadro E
Distribución de la población rural encuestada según cantón

CANTÓN	N	%
%		100.0
N	460	
Cantón		
El Junquillo	12	2.6
Santa Cruz	12	2.6
Cauta Abajo	10	2.1
Cauta Arriba	8	1.8
Las Aradas	13	2.8
Potreros del Matazano	13	2.8
El Malpaso	13	2.8
Los Amates	12	2.6
Chiquihuat	13	2.8
Metalío	14	3.1
La Puerta	14	3.1
El Limón	17	3.6
Barranca Honda	17	3.6
Los Amates	14	3.1
Buenos Aires	15	3.4
El Conacaste	12	2.6
El Tigre	10	2.1
Las Peñas	8	1.8
San José Primero	14	3.1
Las Delicias	14	3.1
Piñalitos	14	3.1
Pishishapa	4	.8
La Florida	10	2.1
Joya Grande	13	2.8
Jiñuco	15	3.4
El Escobal	10	2.1
San Isidro	11	2.3
San Francisco Iraheta	13	2.8
Calderas	12	2.6
Las Flores	17	3.6
Mundo Nuevo	15	3.4
El Divisadero	12	2.6
Rodeo de Piedrón	14	3.1
El Triunfo	18	3.9
Amapalita	14	3.1
Huertas Viejas	13	2.8

Cuadro F
Distribución de la población encuestada según grupos de edad y sexo
(En porcentajes)

		SEXO			TODOS	
EDAD		Masculino	Femenino	N	%	
%		48.8	51.2		100.0	
N		599	628	1227		
Edad	18 a 25 años	28.0	27.9	343	28.0	
	26 a 40 años	34.9	35.4	432	35.2	
	41 a 55 años	17.9	20.1	234	19.1	
	56 años y más	19.2	16.5	218	17.8	

Cuadro G
Distribución de la población encuestada según nivel de estudios y sexo
(En porcentajes)

		SEXO			TODOS	
NIVEL DE ESTUDIOS		Masculino	Femenino	N	%	
%		48.8	51.2		100.0	
N		599	628	1227		
Nivel de estudios	Ninguno	12.0	12.9	152	12.4	
	Primaria	29.0	35.3	396	32.2	
	Plan básico	12.8	15.0	170	13.9	
	Bachillerato	28.3	22.5	311	25.3	
	Superior	18.0	14.3	198	16.1	

Cuadro H
Distribución de la población encuestada según religión y sexo
(En porcentajes)

		SEXO		TODOS	
RELIGIÓN		Masculino	Femenino	N	%
%		48.8	51.2		100.0
N		599	628	1227	
Religión	Ninguna	19.9	14.8	212	17.3
	Católica	53.8	55.5	671	54.7
	Evangélica	25.1	28.5	329	26.8
	Otra	1.3	1.2	15	1.2

Cuadro I
Distribución de la población encuestada según intención de voto y sexo
(En porcentajes)

		SEXO		TODOS	
INTENCIÓN DE VOTO		Masculino	Femenino	N	%
%		48.8	51.2		100.0
N		599	628	1227	
Intención de voto	Ninguno	6.8	9.8	102	8.3
	ARENA	25.8	30.9	348	28.4
	FMLN	34.6	21.1	340	27.7
	PCN	5.3	5.2	64	5.2
	CD	1.5	1.4	17	1.4
	PDC	4.1	3.8	49	4.0
	No sabe, voto secreto	22.0	27.7	306	25.0

2.2 Resultados generales

Cuadro 1
¿Tiene usted trabajo actualmente? según variables
(En porcentajes)

VARIABLES		RESPUESTA	
		No	Sí
%		58.6	41.4
N		719	508
Zona	Occidental	61.0	39.0
	Central	62.9	37.1
	Metropolitana	53.7	46.3
	Paracentral	61.3	38.7
	Oriental	59.7	40.3
Estrato	Alto	33.3	66.7
	Medio alto	34.6	65.4
	Medio bajo	48.4	51.6
	Obrero	58.6	41.4
	Marginal	60.0	40.0
	Rural	62.5	37.5
Sexo	Masculino	41.0	59.0
	Femenino	75.3	24.7
Edad	18 a 25 años	65.6	34.4
	26 a 40 años	49.7	50.3
	41 a 55 años	52.5	47.5
	56 años y más	71.5	28.5
Nivel de estudios	Ninguno	64.0	36.0
	Primaria	68.1	31.9
	Plan básico	57.5	42.5
	Bachillerato	57.0	43.0
	Superior	38.6	61.4
Religión	Ninguna	62.4	37.6
	Católica	58.3	41.7
	Evangélica	57.7	42.3
	Otra	36.8	63.2
Intención de voto	Ninguno	54.4	45.6
	ARENA	64.2	35.8
	FMLN	52.6	47.4
	PCN	54.8	45.2
	CD	41.8	58.2
	PDC	59.3	40.7
	Otros	.0	.0
No sabe, voto secreto		61.7	38.3

Cuadro 2
¿Su trabajo es temporal o permanente? según variables
[Sólo para los que trabajan actualmente]
(En porcentajes)

VARIABLES		RESPUESTA	
		Temporal	Permanente
%		29.7	70.3
N		150	356
Zona	Occidental	34.1	65.9
	Central	29.6	70.4
	Metropolitana	17.0	83.0
	Paracentral	39.6	60.4
	Oriental	45.5	54.5
Estrato	Alto	.0	100.0
	Medio alto	5.9	94.1
	Medio bajo	12.3	87.7
	Obrero	26.5	73.5
	Marginal	37.5	62.5
	Rural	42.8	57.2
Sexo	Masculino	33.9	66.1
	Femenino	20.0	80.0
Edad	18 a 25 años	36.0	64.0
	26 a 40 años	23.0	77.0
	41 a 55 años	28.1	71.9
	56 años y más	44.3	55.7
Nivel de estudios	Ninguno	53.4	46.6
	Primaria	46.0	54.0
	Plan básico	28.4	71.6
	Bachillerato	21.3	78.7
	Superior	12.1	87.9
Religión	Ninguna	32.3	67.7
	Católica	31.0	69.0
	Evangélica	25.6	74.4
	Otra	29.1	70.9
Intención de voto	Ninguno	33.1	66.9
	ARENA	28.1	71.9
	FMLN	23.9	76.1
	PCN	36.1	63.9
	CD	36.4	63.6
	PDC	21.1	78.9
	Otros	.0	.0
	No sabe, voto secreto	37.3	62.7

Cuadro 3
¿En qué situación se encuentra en la actualidad? según variables
[Sólo para los que no trabajan actualmente]
(En porcentajes)

VARIABLES	RESPUESTA						
	Desempleado	Estudiante	Pensionado, jubilado o rentista	No hace nada	Quehaceres domésticos	Cultiva la tierra	Otros
%	14.4	15.9	6.5	2.1	52.6	6.6	1.8
N	104	114	47	15	378	48	13
Zona							
Occidental	13.5	9.6	5.0	1.2	56.1	12.1	2.7
Central	11.6	8.6	4.3	2.1	59.7	11.9	1.9
Metropolitana	16.7	28.6	11.0	1.2	40.8	.4	1.2
Paracentral	18.1	12.4	6.0	4.3	52.9	4.9	1.4
Oriental	11.9	10.8	3.0	3.3	61.8	7.3	2.0
Estrato							
Alto	.0	100.0	.0	.0	.0	.0	.0
Medio alto	.0	55.6	22.2	.0	22.2	.0	.0
Medio bajo	13.1	32.8	18.0	6.6	27.9	.0	1.6
Obrero	18.3	19.1	6.5	2.6	48.1	3.4	2.1
Marginal	16.7	16.7	.0	.0	66.7	.0	.0
Rural	10.3	7.0	4.1	.8	63.6	12.4	1.7
Sexo							
Masculino	33.8	21.7	14.5	5.1	2.2	18.6	4.2
Femenino	4.4	12.9	2.3	.6	78.8	.4	.6
Edad							
18 a 25 años	15.4	46.9	.5	2.6	32.2	2.4	.0
26 a 40 años	16.8	4.1	1.1	.4	67.1	8.6	2.0
41 a 55 años	11.9	.0	3.7	2.5	66.7	12.7	2.5
56 años y más	11.9	.0	24.7	3.5	51.0	5.2	3.7
Nivel de estudios							
Ninguno	4.7	.0	4.3	3.7	68.9	14.1	4.3
Primaria	11.5	.3	5.9	1.1	68.5	10.5	2.1
Plan básico	23.0	5.3	5.0	2.8	58.0	4.6	1.2
Bachillerato	21.5	34.9	5.8	3.2	33.0	.5	1.0
Superior	10.0	60.9	14.7	.0	14.4	.0	.0
Religión							
Ninguna	23.4	10.1	4.3	.0	50.0	11.5	.7
Católica	12.0	17.5	8.5	2.6	50.8	6.4	2.2
Evangélica	12.6	17.1	4.1	2.6	58.3	3.5	1.9
Otra	33.3	.0	.0	.0	50.0	16.7	.0
Intención de voto							
Ninguno	11.5	10.3	1.6	1.6	67.3	5.9	1.6
ARENA	12.1	15.2	5.8	2.5	56.3	6.2	1.9
FMLN	19.9	24.1	7.8	3.4	36.2	6.4	2.2
PCN	15.3	18.1	6.0	.0	53.9	6.7	.0
CD	.0	29.1	29.1	.0	25.3	16.5	.0
PDC	18.9	18.6	9.5	.0	45.7	4.1	3.2
Otros	.0	.0	.0	.0	.0	.0	.0
No sabe, voto secreto	12.6	9.4	6.2	1.4	61.1	7.6	1.6

Cuadro 4
Aproximadamente, ¿cuánto es el ingreso mensual de su familia (incluyendo todos los miembros del hogar y las remesas que reciben)? (En dólares) según variables
[Sólo para los que no trabajan actualmente]
(En porcentajes)

VARIABLES		RESPUESTA (EN DÓLARES)						No responde
		De 0 a 144	De 145 a 288	De 289 a 432	De 433 a 576	De 576 a 1142.86	1142.87 y más	
%		31.2	23.8	15.2	6.3	9.3	3.8	10.4
N		382	292	187	77	115	47	127
Zona	Occidental	37.7	28.4	12.6	4.6	5.3	1.5	9.8
	Central	52.7	25.8	10.5	1.9	2.5	.0	6.6
	Metropolitana	12.0	20.5	20.1	11.1	17.0	9.4	9.8
	Paracentral	39.7	29.0	8.9	4.8	3.9	.7	13.0
	Oriental	36.8	19.9	16.8	3.6	8.4	1.2	13.3
Estrato	Alto	.0	.0	.0	.0	16.7	83.3	.0
	Medio alto	.0	.0	.0	3.8	15.4	53.8	26.9
	Medio bajo	2.4	8.7	18.3	11.1	27.8	14.3	17.5
	Obrero	23.4	26.3	20.7	8.9	11.3	2.0	7.4
	Marginal	35.0	35.0	15.0	.0	.0	.0	15.0
	Rural	50.4	25.3	8.3	2.1	2.1	.3	11.6
Sexo	Masculino	28.8	22.7	16.5	7.0	10.7	5.4	9.0
	Femenino	33.4	24.8	14.0	5.6	8.0	2.3	11.7
Edad	18 a 25 años	21.9	25.3	16.2	8.7	8.9	4.5	14.5
	26 a 40 años	29.7	25.8	15.9	5.8	11.3	3.2	8.3
	41 a 55 años	37.2	23.7	12.8	7.7	8.2	4.3	6.2
	56 años y más	42.2	17.6	15.0	2.1	7.4	3.3	12.4
Nivel de estudios	Ninguno	62.1	18.7	5.8	1.2	2.0	.0	10.2
	Primaria	48.3	27.3	8.6	1.8	2.0	.0	12.1
	Plan básico	31.9	29.9	17.6	5.5	6.1	1.1	7.9
	Bachillerato	12.3	27.6	25.1	11.7	10.9	2.7	9.7
	Superior	2.0	9.5	18.2	11.4	30.1	18.5	10.3
Religión	Ninguna	36.6	25.1	11.1	5.9	5.9	2.6	12.8
	Católica	33.4	21.2	17.1	5.9	9.6	4.2	8.6
	Evangélica	23.5	28.5	14.0	7.2	11.3	4.0	11.5
	Otra	24.5	14.1	18.4	6.1	6.1	.0	30.7
Intención de voto	Ninguno	23.8	26.0	22.9	7.1	7.1	3.6	9.5
	ARENA	35.9	22.5	12.4	4.3	8.6	3.8	12.6
	FMLN	23.1	20.9	19.2	8.8	12.4	6.2	9.5
	PCN	30.2	22.4	10.4	12.6	9.9	2.8	11.6
	CD	13.8	12.2	26.5	10.6	21.2	15.9	.0
	PDC	32.7	26.0	15.3	2.4	13.6	.0	9.9
	Otros	.0	.0	.0	.0	.0	.0	.0
	No sabe, voto secreto	38.1	28.3	11.9	4.6	6.0	1.5	9.6

Cuadro 5
¿Tiene usted familiares cercanos residiendo en el exterior? según variables
(En porcentajes)

VARIABLES		RESPUESTA	
		No	Sí
%		46.5	53.5
N		571	656
Zona	Occidental	48.4	51.6
	Central	50.5	49.5
	Metropolitana	43.2	56.8
	Paracentral	54.5	45.5
	Oriental	42.6	57.4
Estrato	Alto	16.7	83.3
	Medio alto	34.6	65.4
	Medio bajo	38.9	61.1
	Obrero	44.6	55.4
	Marginal	55.0	45.0
	Rural	51.7	48.3
Sexo	Masculino	42.3	57.7
	Femenino	50.6	49.4
Edad	18 a 25 años	41.2	58.8
	26 a 40 años	51.7	48.3
	41 a 55 años	45.9	54.1
	56 años y más	45.4	54.6
Nivel de estudios	Ninguno	61.5	38.5
	Primaria	50.7	49.3
	Plan básico	45.0	55.0
	Bachillerato	41.9	58.1
	Superior	35.3	64.7
Religión	Ninguna	49.1	50.9
	Católica	47.8	52.2
	Evangélica	43.7	56.3
	Otra	18.4	81.6
Intención de voto	Ninguno	42.9	57.1
	ARENA	45.3	54.7
	FMLN	41.5	58.5
	PCN	40.1	59.9
	CD	54.5	45.5
	PDC	49.3	50.7
	No sabe, voto secreto	55.2	44.8

Cuadro 6
¿Desearía usted migrar (o irse a vivir) a otro país? según variables
(En porcentajes)

VARIABLES		RESPUESTA	
		No	Sí
%		62.0	38.0
N		760	467
Zona	Occidental	62.0	38.0
	Central	54.2	45.8
	Metropolitana	65.3	34.7
	Paracentral	58.2	41.8
	Oriental	64.2	35.8
Estrato	Alto	83.3	16.7
	Medio alto	69.2	30.8
	Medio bajo	67.5	32.5
	Obrero	61.2	38.8
	Marginal	30.0	70.0
	Rural	62.3	37.7
Sexo	Masculino	57.4	42.6
	Femenino	66.3	33.7
Edad	18 a 25 años	55.0	45.0
	26 a 40 años	59.9	40.1
	41 a 55 años	61.8	38.2
	56 años y más	77.3	22.7
Nivel de estudios	Ninguno	70.0	30.0
	Primaria	62.6	37.4
	Plan básico	57.3	42.7
	Bachillerato	56.8	43.2
	Superior	66.6	33.4
Religión	Ninguna	61.9	38.1
	Católica	61.4	38.6
	Evangélica	62.5	37.5
	Otra	75.5	24.5
Intención de voto	Ninguno	67.4	32.6
	ARENA	67.4	32.6
	FMLN	54.4	45.6
	PCN	55.0	45.0
	CD	52.9	47.1
	PDC	59.1	40.9
	No sabe, voto secreto	64.8	35.2

P10.

Cuadro 7
¿Por qué desearía migrar? según variables
[Sólo para los que contestaron que sí desearían migrar]
(En porcentajes)

VARIABLES	RESPUESTA								
	1	2	3	4	5	6	7	8	9
%	41.7	19.3	6.2	17.3	2.0	3.0	1.7	7.1	1.8
N	195	90	29	81	9	14	8	33	8
Zona									
Occidental	44.5	20.1	5.2	17.3	.9	3.1	.9	6.1	1.9
Central	47.6	17.3	2.6	18.8	2.6	2.6	1.5	5.9	1.1
Metropolitana	36.5	15.1	10.1	21.4	2.5	1.9	2.5	8.2	1.9
Paracentral	36.3	25.0	8.8	13.3	3.1	5.2	.0	6.8	1.6
Oriental	45.5	23.4	2.2	11.5	1.1	3.6	2.5	8.0	2.2
Estrato									
Alto	.0	.0	.0	100.0	.0	.0	.0	.0	.0
Medio alto	12.5	12.5	50.0	12.5	.0	.0	.0	12.5	.0
Medio bajo	24.4	14.6	7.3	24.4	4.9	7.3	2.4	12.2	2.4
Obrero	41.6	19.8	6.6	14.0	2.7	2.7	1.9	7.4	3.1
Marginal	28.6	28.6	7.1	28.6	.0	.0	.0	7.1	.0
Rural	47.9	19.2	3.4	19.2	.7	2.7	1.4	5.5	.0
Sexo									
Masculino	40.4	18.5	6.9	21.3	1.4	1.1	2.4	6.3	1.8
Femenino	43.3	20.1	5.3	12.5	2.7	5.3	.9	8.2	1.7
Edad									
18 a 25 años	33.2	22.1	6.4	25.0	1.4	3.9	1.2	4.5	2.4
26 a 40 años	55.1	15.1	2.3	14.5	1.1	.0	2.8	8.2	1.1
41 a 55 años	39.1	20.7	12.6	13.8	3.1	2.4	1.3	6.1	1.0
56 años y más	26.2	22.5	7.4	9.8	5.5	11.6	.0	13.4	3.7
Nivel de estudios									
Ninguno	43.8	21.8	4.0	17.2	4.0	9.2	.0	.0	.0
Primaria	42.7	21.5	4.9	18.3	1.9	2.5	2.0	5.7	.6
Plan básico	44.3	21.6	6.7	11.2	.0	3.3	2.9	8.8	1.3
Bachillerato	40.8	18.5	4.1	19.2	2.9	2.0	1.4	9.0	2.0
Superior	36.8	11.5	14.3	18.0	1.4	1.4	1.4	9.7	5.5
Religión									
Ninguna	31.0	26.0	6.7	22.9	3.4	1.5	1.5	4.9	2.3
Católica	43.3	17.1	5.6	17.0	1.5	3.1	1.9	8.3	2.1
Evangélica	44.4	19.9	7.1	14.0	2.2	3.7	1.5	6.4	.7
Otra	75.0	.0	.0	25.0	.0	.0	.0	.0	.0
Intención de voto									
Ninguno	38.1	19.2	13.7	9.0	.0	.0	2.7	11.8	5.5
ARENA	40.7	20.8	3.5	17.7	.0	8.0	2.4	5.3	1.6
FMLN	40.5	16.6	8.6	18.7	1.8	1.2	1.9	9.0	1.8
PCN	35.3	20.8	3.2	20.8	3.2	3.2	.0	10.4	3.2
CD	85.4	.0	.0	.0	.0	.0	14.6	.0	.0
PDC	57.5	5.9	4.6	22.8	.0	4.6	.0	4.6	.0
No sabe, voto secreto	41.0	25.1	4.7	16.8	5.3	1.1	.0	5.1	.8

P11.

DETALLE DE RESPUESTA:

1. Mejorar situación económica
2. Para mejorar
3. Por la situación del país

4. Para trabajar
5. Ir de paseo, conocer
6. Reunirse con familiares

7. Ayudar a la familia
8. Por la delincuencia, inseguridad
9. Otras respuestas

Cuadro 8
Por favor, ¿podría decirme cuál es el partido político de su preferencia? según variables
(En porcentajes)

VARIABLES		RESPUESTA					
		Ninguno	ARENA	FMLN	PCN	Otros partidos	No responde, voto secreto
%		49.8	23.9	21.3	2.2	1.4	1.5
N		611	293	262	27	17	18
Zona	Occidental	59.0	22.7	13.7	.8	.0	.0
	Central	53.1	23.8	19.9	.7	.0%	.0%
	Metropolitana	46.1	20.3	31.2	.2	.0	.0
	Paracentral	46.6	30.0	17.0	4.9	.9	.7
	Oriental	45.6	28.1	15.6	6.7	1.8	2.2
Estrato	Alto	66.7	16.7	16.7	.0	.0	.0
	Medio alto	42.3	34.6	23.1	.0	.0	.0
	Medio bajo	45.2	19.8	27.8	2.4	2.4	2.4
	Obrero	49.7	19.8	26.3	1.8	1.4	1.1
	Marginal	30.0	40.0	20.0	.0	.0	10.0
	Rural	51.9	29.2	13.2	2.8	1.3	1.6
Sexo	Masculino	43.4	23.6	28.6	2.5	1.1	.8
	Femenino	55.8	24.2	14.3	1.9	1.6	2.1
Edad	18 a 25 años	43.3	25.2	26.3	3.8	1.1	.3
	26 a 40 años	50.1	23.6	22.5	.5	1.8	1.5
	41 a 55 años	58.6	17.5	17.6	3.6	1.3	1.4
	56 años y más	49.7	29.2	15.1	1.5	1.0	3.5
Nivel de estudios	Ninguno	54.3	28.7	9.5	2.9	2.0	2.6
	Primaria	52.3	28.9	13.1	2.3	1.3	2.2
	Plan básico	52.6	24.9	18.4	2.1	1.4	.5
	Bachillerato	43.9	18.7	33.8	2.5	.6	.6
	Superior	48.0	17.5	29.9	.9	2.3	1.4
Religión	Ninguna	51.0	27.2	18.0	1.9	1.0	1.0
	Católica	47.4	23.6	23.3	2.8	1.8	1.1
	Evangélica	52.7	23.0	19.6	1.2	.8	2.6
	Otra	73.6	8.0	18.4	.0	.0	.0
Intención de voto	Ninguno	92.9	6.2	.9	.0	.0	.0
	ARENA	28.1	69.6	.5	.6	.0	1.2
	FMLN	24.8	1.6	72.7	.3	.3	.3
	PCN	52.8	12.2	.0	35.0	.0	.0
	CD	82.5	12.2	.0	.0	5.3	.0
	PDC	53.1	14.8	1.9	.0	28.4	1.9
	No sabe, voto secreto	84.6	7.2	3.6	.4	.3	3.9

Cuadro 9
En su opinión, ¿cuál es el principal problema que enfrenta actualmente El Salvador? según variables
(En porcentajes)

VARIABLES		RESPUESTA									
		1	2	3	4	5	6	7	8	9	10
%		47.0	11.6	14.9	9.1	2.0	6.3	2.7	1.5	1.0	4.0
N		575	142	183	111	25	77	33	18	12	49
Zona	Occidental	42.9	12.2	21.0	8.3	2.8	4.4	2.9	1.2	.4	4.1
	Central	51.7	11.5	11.5	4.7	2.0	9.1	3.7	1.3	.7	3.7
	Metropolitana	49.7	10.3	12.7	11.4	1.5	4.6	1.3	2.0	1.5	5.0
	Paracentral	46.1	12.6	14.6	11.3	1.7	7.6	2.2	.7	1.3	2.0
	Oriental	43.6	13.0	14.8	7.9	2.2	8.4	4.4	1.6	.8	3.4
Estrato	Alto	66.7	16.7	.0	.0	.0	.0	.0	.0	.0	16.7
	Medio alto	42.3	15.4	11.5	11.5	.0	.0	.0	.0	11.5	7.7
	Medio bajo	50.8	11.1	10.3	9.5	1.6	5.6	1.6	2.4	.0	7.1
	Obrero	46.1	11.6	12.6	12.3	1.7	5.4	2.9	2.0	1.4	4.1
	Marginal	45.0	20.0	10.0	.0	5.0	10.0	10.0	.0	.0	.0
	Rural	47.2	11.1	19.7	5.2	2.6	7.8	2.6	.8	.3	2.8
Sexo	Masculino	43.3	12.1	14.4	9.4	1.4	7.7	2.8	2.4	1.3	5.2
	Femenino	50.4	11.2	15.4	8.9	2.6	4.9	2.5	.6	.7	2.8
Edad	18 a 25 años	47.8	11.7	15.8	7.3	1.0	8.5	2.4	1.4	.3	3.9
	26 a 40 años	49.1	11.4	14.0	8.8	2.6	6.2	2.2	1.1	.6	3.9
	41 a 55 años	44.8	13.4	12.5	10.7	1.3	5.3	2.8	2.0	2.9	4.4
	56 años y más	43.7	10.0	17.8	10.8	3.2	4.0	3.9	1.8	.8	3.9
Nivel de estudios	Ninguno	45.0	12.7	20.2	3.6	1.2	3.4	6.0	.0	.6	7.4
	Primaria	44.0	11.2	18.6	8.3	2.5	7.1	3.4	1.5	1.0	2.6
	Plan básico	46.6	10.0	14.8	11.8	1.9	10.8	1.8	.5	.5	1.2
	Bachillerato	49.1	12.1	10.7	11.3	2.5	6.1	1.9	2.1	.9	3.3
	Superior	51.2	12.4	10.2	9.2	.9	3.2	.9	2.5	1.8	7.5
Religión	Ninguna	38.3	15.1	19.1	7.7	1.0	10.2	4.3	1.4	.9	2.0
	Católica	48.0	10.9	14.7	8.7	2.5	5.8	2.5	1.6	1.0	4.3
	Evangélica	50.0	11.4	12.5	10.4	1.7	4.9	2.1	1.4	.8	4.8
	Otra	57.1	.0	18.4	18.4	.0	.0	.0	.0	6.1	.0
Intención de voto	Ninguno	48.7	8.9	13.7	9.0	3.9	3.0	5.0	1.8	.0	5.9
	ARENA	52.2	10.7	15.1	6.1	2.1	8.7	1.4	.3	.0	3.5
	FMLN	40.4	12.4	16.1	12.5	1.8	4.8	3.0	2.9	2.8	3.4
	PCN	52.8	10.8	15.9	7.5	.0	8.4	3.3	.0	.0	1.4
	CD	49.2	21.2	19.1	5.3	.0	.0	.0	.0	.0	5.3
	PDC	45.0	9.9	14.2	.0	.0	11.0	3.7	6.2	1.9	8.0
No sabe, voto secreto		46.6	12.6	13.5	10.7	2.5	5.3	2.9	.9	.6	4.4

P13.

DETALLE DE RESPUESTA:

- | | | |
|-----------------|--------------------------|--------------------------------|
| 1. Delincuencia | 5. Alto costo de la vida | 9. Mala política gubernamental |
| 2. Desempleo | 6. Maras | 10. Otras respuestas |
| 3. Pobreza | 7. Dolarización | |
| 4. Economía | 8. Corrupción | |

Ilustración 1

Opinión sobre la situación de la pobreza durante 2006

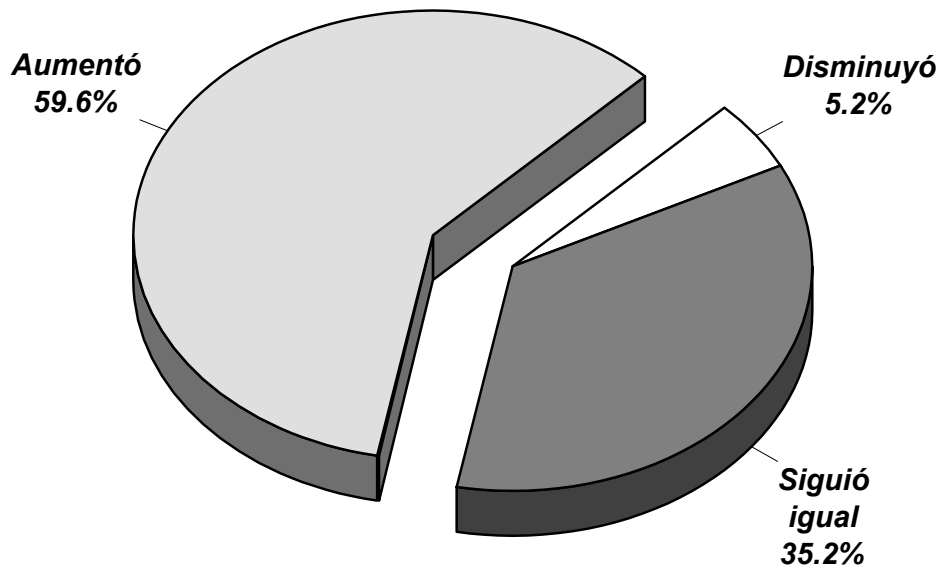

¿Cree usted que durante este año la pobreza en el país aumentó, disminuyó o siguió igual?

Cuadro 10
¿Cree usted que durante este año la pobreza en el país aumentó, disminuyó o siguió igual? según variables
(En porcentajes)

VARIABLES		RESPUESTA		
		Disminuyó	Siguió igual	Aumentó
%		5.2	35.2	59.6
N		64	431	730
Zona	Occidental	6.1	36.1	57.8
	Central	3.9	40.8	55.3
	Metropolitana	4.1	34.3	61.6
	Paracentral	11.2	28.7	60.1
	Oriental	3.5	35.5	61.0
Estrato	Alto	16.7	.0	83.3
	Medio alto	7.7	46.2	46.2
	Medio bajo	4.8	34.1	61.1
	Obrero	4.7	30.8	64.5
	Marginal	.0	50.0	50.0
	Rural	6.0	40.5	53.5
Sexo	Masculino	7.1	35.8	57.1
	Femenino	3.4	34.6	62.0
Edad	18 a 25 años	5.2	38.7	56.1
	26 a 40 años	4.4	42.4	53.2
	41 a 55 años	4.3	27.7	68.1
	56 años y más	7.9	23.5	68.7
Nivel de estudios	Ninguno	6.5	36.0	57.6
	Primaria	6.7	33.8	59.6
	Plan básico	4.8	40.8	54.4
	Bachillerato	4.2	35.9	59.9
	Superior	3.2	31.5	65.2
Religión	Ninguna	3.4	40.1	56.5
	Católica	5.5	33.0	61.5
	Evangélica	6.1	37.0	56.9
	Otra	.0	24.5	75.5
Intención de voto	Ninguno	2.9	33.1	63.9
	ARENA	11.0	42.8	46.2
	FMLN	1.5	27.6	70.9
	PCN	1.8	35.5	62.7
	CD	.0	22.8	77.2
	PDC	1.9	38.0	60.2
	No sabe, voto secreto	5.0	35.8	59.1

Ilustración 2

Opinión sobre la situación económica durante 2006

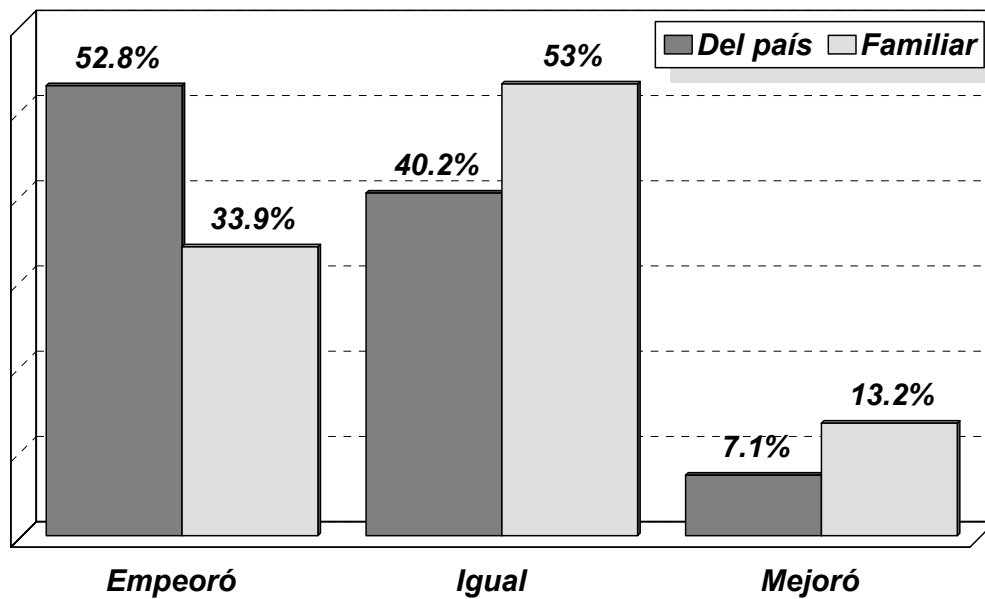

En su opinión ¿durante el presente año la situación económica del país / familiar mejoró, empeoró o siguió igual?

Cuadro 11
En su opinión, ¿durante el presente año la situación económica del país mejoró,
empeoró o siguió igual? según variables
(En porcentajes)

VARIABLES		RESPUESTA		
		Empeoró	Siguió igual	Mejóro
%		52.8	40.2	7.1
N		647	492	87
Zona	Occidental	51.3	42.9	5.8
	Central	48.3	45.7	5.9
	Metropolitana	57.0	34.9	8.1
	Paracentral	50.7	40.1	9.3
	Oriental	51.4	42.3	6.3
Estrato	Alto	66.7	16.7	16.7
	Medio alto	53.8	26.9	19.2
	Medio bajo	53.2	36.5	10.3
	Obrero	55.8	38.0	6.2
	Marginal	55.0	45.0	.0
	Rural	48.3	44.7	7.0
Sexo	Masculino	49.1	42.2	8.8
	Femenino	56.3	38.2	5.5
Edad	18 a 25 años	51.7	41.4	6.9
	26 a 40 años	47.8	44.6	7.6
	41 a 55 años	56.6	35.6	7.9
	56 años y más	60.1	34.4	5.5
Nivel de estudios	Ninguno	50.3	46.0	3.7
	Primaria	53.5	38.9	7.6
	Plan básico	46.9	47.7	5.3
	Bachillerato	53.3	39.6	7.1
	Superior	57.4	32.5	10.2
Religión	Ninguna	53.2	40.0	6.8
	Católica	54.2	39.7	6.1
	Evangélica	49.0	41.9	9.1
	Otra	63.2	24.5	12.3
Intención de voto	Ninguno	56.2	37.9	5.9
	ARENA	38.5	47.2	14.2
	FMLN	63.2	35.1	1.7
	PCN	55.6	36.0	8.4
	CD	61.4	31.7	6.9
	PDC	68.6	29.5	1.9
	No sabe, voto secreto	52.6	41.5	5.9

Cuadro 12
Ahora bien, durante el presente año, ¿su situación económica familiar mejoró, empeoró o siguió igual? según variables
(En porcentajes)

VARIABLES		RESPUESTA		
		Empeoró	Siguió igual	Mejóro
%		33.9	53.0	13.2
N		415	650	161
Zona	Occidental	33.6	52.6	13.8
	Central	39.5	52.4	8.1
	Metropolitana	31.2	53.7	15.1
	Paracentral	34.1	57.0	8.9
	Oriental	34.5	50.2	15.3
Estrato	Alto	.0	66.7	33.3
	Medio alto	26.9	46.2	26.9
	Medio bajo	27.8	50.8	21.4
	Obrero	35.4	52.6	12.0
	Marginal	35.0	50.0	15.0
	Rural	34.1	54.3	11.6
Sexo	Masculino	32.8	52.0	15.1
	Femenino	34.9	53.9	11.3
Edad	18 a 25 años	24.0	56.7	19.3
	26 a 40 años	31.9	52.6	15.6
	41 a 55 años	46.6	49.2	4.3
	56 años y más	39.8	52.0	8.2
Nivel de estudios	Ninguno	37.9	52.1	10.0
	Primaria	41.3	47.9	10.8
	Plan básico	31.4	56.9	11.7
	Bachillerato	29.7	55.1	15.1
	Superior	24.6	57.1	18.3
Religión	Ninguna	36.3	48.4	15.3
	Católica	34.3	55.2	10.5
	Evangélica	31.3	51.1	17.5
	Otra	36.8	57.1	6.1
Intención de voto	Ninguno	31.1	56.5	12.4
	ARENA	23.2	56.5	20.3
	FMLN	42.3	48.0	9.7
	PCN	25.7	55.2	19.1
	CD	40.2	49.2	10.6
	PDC	36.4	57.4	6.2
	No sabe, voto secreto	38.5	52.4	9.1

Cuadro 13
¿Qué tanto percibe usted que ha aumentado el costo de la vida en El Salvador en este año:
mucho, algo, poco o nada? según variables
(En porcentajes)

VARIABLES		RESPUESTA			
		Nada	Poco	Algo	Mucho
%		2.5	11.2	10.3	76.0
N		30	138	126	931
Zona	Occidental	3.6	14.3	12.8	69.3
	Central	2.0	9.1	8.1	80.8
	Metropolitana	1.5	7.4	11.6	79.5
	Paracentral	3.1	14.4	6.6	76.0
	Oriental	3.0	14.4	8.9	73.8
Estrato	Alto	.0	16.7	.0	83.3
	Medio alto	.0	3.8	30.8	65.4
	Medio bajo	.8	7.1	11.9	80.2
	Obrero	2.0	9.4	8.9	79.7
	Marginal	5.0	5.0	5.0	85.0
	Rural	3.6	15.2	10.9	70.3
Sexo	Masculino	2.9	12.1	11.6	73.4
	Femenino	2.1	10.4	8.9	78.5
Edad	18 a 25 años	2.5	12.7	12.0	72.9
	26 a 40 años	3.3	13.0	9.7	74.0
	41 a 55 años	2.4	7.1	9.5	81.0
	56 años y más	1.0	9.9	9.5	79.6
Nivel de estudios	Ninguno	6.1	16.1	7.8	70.0
	Primaria	2.7	13.8	10.1	73.4
	Plan básico	2.1	12.2	11.1	74.6
	Bachillerato	2.2	8.5	11.3	78.0
	Superior	.0	5.7	10.2	84.1
Religión	Ninguna	4.1	16.3	10.5	69.1
	Católica	2.2	9.0	10.2	78.6
	Evangélica	2.1	13.0	10.4	74.5
	Otra	.0	.0	8.0	92.0
Intención de voto	Ninguno	4.1	5.0	3.6	87.2
	ARENA	2.7	16.7	15.3	65.3
	FMLN	1.9	6.7	8.7	82.7
	PCN	1.4	15.3	8.5	74.8
	CD	.0	.0	5.3	94.7
	PDC	.0	12.3	7.3	80.4
	No sabe, voto secreto	3.1	11.7	9.5	75.6

Cuadro 14
De las siguientes, ¿cuál cree usted que es la razón por la cual ha subido el costo de la vida en el país? según variables
(En porcentajes)

VARIABLES		RESPUESTA				
		Por la dolarización	Falta de control de gobierno en precios	Incremento de precios del petróleo	Por el desempleo	Otras razones
%		55.2	12.1	7.7	20.2	4.8
N		654	143	91	240	57
Zona	Occidental	60.7	7.9	9.7	16.7	5.0
	Central	54.0	10.2	9.0	25.4	1.4
	Metropolitana	50.3	16.1	7.8	18.1	7.6
	Paracentral	51.5	12.5	5.1	25.3	5.7
	Oriental	60.8	10.5	5.7	21.1	1.9
Estrato	Alto	50.0	.0	16.7	.0	33.3
	Medio alto	46.2	23.1	19.2	7.7	3.8
	Medio bajo	52.8	15.4	9.8	15.4	6.5
	Obrero	54.5	13.0	6.5	20.5	5.4
	Marginal	68.4	5.3	10.5	15.8	.0
	Rural	56.6	9.8	7.9	22.2	3.5
Sexo	Masculino	53.9	14.5	10.3	16.9	4.5
	Femenino	56.4	9.8	5.2	23.4	5.2
Edad	18 a 25 años	46.5	15.1	8.1	25.4	4.9
	26 a 40 años	52.5	12.1	9.1	20.8	5.5
	41 a 55 años	61.9	12.1	5.9	16.3	3.9
	56 años y más	66.2	7.4	6.3	15.4	4.6
Nivel de estudios	Ninguno	65.9	9.1	3.8	19.6	1.7
	Primaria	55.7	8.6	7.1	23.7	4.9
	Plan básico	58.8	11.1	6.5	20.6	3.1
	Bachillerato	54.1	13.8	8.3	19.5	4.2
	Superior	44.8	19.3	11.7	14.8	9.5
Religión	Ninguna	59.9	11.0	9.0	15.9	4.2
	Católica	55.9	11.5	6.9	21.5	4.2
	Evangélica	51.8	13.4	8.8	19.6	6.5
	Otra	30.7	26.4	.0	36.8	6.1
Intención de voto	Ninguno	46.1	12.5	7.8	25.8	7.8
	ARENA	53.5	10.2	9.7	22.6	4.0
	FMLN	60.0	13.6	5.9	13.8	6.7
	PCN	51.7	11.5	3.3	33.5	.0
	CD	52.4	21.2	10.6	10.6	5.3
	PDC	52.8	18.3	1.9	20.8	6.3
	No sabe, voto secreto	55.9	11.0	9.1	20.4	3.5

Ilustración 3

¿Cómo cree que va estar el país el próximo año en términos económicos?

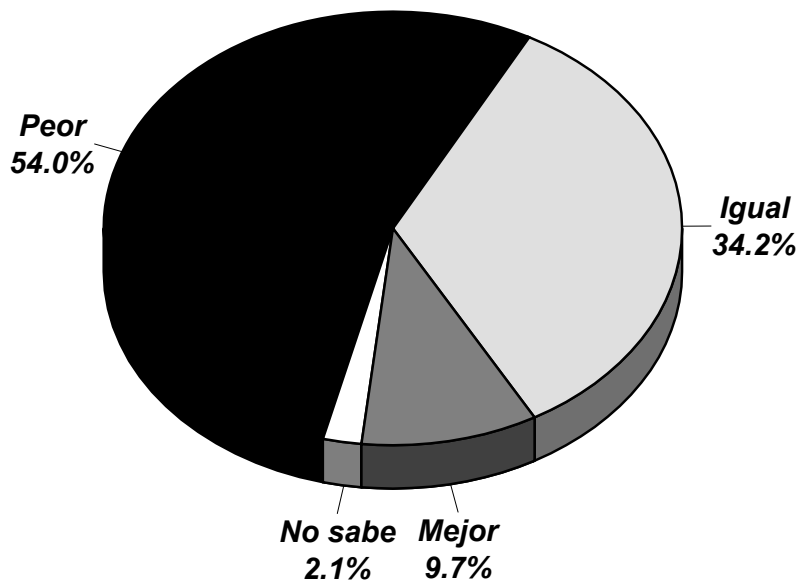

En general, ¿cómo cree que va a estar el país el próximo año en términos económicos: mejor, igual o peor?

Cuadro 15
En general, ¿cómo cree que va a estar el país el próximo año en términos económicos:
mejor, igual o peor? según variables
(En porcentajes)

VARIABLES	RESPUESTA				
	Peor	Igual	Mejor	No sabe, no responde	
%	53.9	34.2	9.7	2.1	
N	662	420	119	26	
Zona	Occidental	48.7	35.4	11.9	4.1
	Central	58.8	31.1	7.4	2.7
	Metropolitana	55.2	33.4	10.9	.4
	Paracentral	56.1	33.2	7.6	3.2
	Oriental	52.5	37.6	8.1	1.8
Estrato	Alto	33.3	50.0	16.7	.0
	Medio alto	57.7	34.6	7.7	.0
	Medio bajo	50.0	40.5	9.5	.0
	Obrero	56.8	32.2	9.5	1.5
	Marginal	75.0	10.0	15.0	.0
	Rural	50.4	36.2	9.8	3.6
Sexo	Masculino	53.9	34.6	9.1	2.4
	Femenino	54.0	33.9	10.3	1.8
Edad	18 a 25 años	51.0	36.0	12.3	.7
	26 a 40 años	55.9	31.4	10.2	2.5
	41 a 55 años	53.3	35.9	8.1	2.7
	56 años y más	55.3	35.5	6.4	2.9
Nivel de estudios	Ninguno	50.9	32.8	12.6	3.7
	Primaria	52.4	36.3	8.3	3.0
	Plan básico	57.4	30.2	10.6	1.8
	Bachillerato	55.2	32.1	11.1	1.6
	Superior	54.5	38.1	7.4	.0
Religión	Ninguna	52.6	36.4	9.9	1.1
	Católica	55.3	34.5	8.5	1.6
	Evangélica	51.7	32.4	12.1	3.8
	Otra	61.3	32.5	6.1	.0
Intención de voto	Ninguno	59.6	31.1	6.2	3.2
	ARENA	37.0	42.8	18.6	1.5
	FMLN	67.8	25.8	4.8	1.6
	PCN	59.0	27.9	11.2	1.8
	CD	54.5	34.9	5.3	5.3
	PDC	61.9	36.3	1.9	.0
	No sabe, voto secreto	53.5	35.9	7.4	3.1

Cuadro 16
En general, ¿usted piensa que El Salvador va por buen camino o necesita un cambio? según variables
(En porcentajes)

VARIABLES		RESPUESTA		
		Va por buen camino	Necesita un cambio	No sabe, no responde
%		10.3	87.4	2.3
N		127	1073	28
Zona	Occidental	13.4	84.0	2.6
	Central	4.6	93.4	2.0
	Metropolitana	10.3	88.2	1.5
	Paracentral	9.5	87.0	3.5
	Oriental	11.8	85.5	2.7
Estrato	Alto	33.3	66.7	.0
	Medio alto	15.4	84.6	.0
	Medio bajo	13.5	83.3	3.2
	Obrero	8.3	90.0	1.7
	Marginal	10.0	90.0	.0
	Rural	11.6	85.3	3.1
Sexo	Masculino	11.8	86.9	1.3
	Femenino	8.9	87.9	3.3
Edad	18 a 25 años	8.7	90.6	.7
	26 a 40 años	11.2	87.0	1.8
	41 a 55 años	9.8	86.5	3.7
	56 años y más	11.7	84.1	4.1
Nivel de estudios	Ninguno	13.3	81.8	4.9
	Primaria	11.7	85.5	2.7
	Plan básico	9.8	87.9	2.3
	Bachillerato	7.1	91.6	1.3
	Superior	10.6	88.4	.9
Religión	Ninguna	10.9	86.1	3.0
	Católica	9.9	88.4	1.7
	Evangélica	11.2	85.9	2.9
	Otra	.0	93.9	6.1
Intención de voto	Ninguno	6.2	90.0	3.8
	ARENA	22.9	73.8	3.4
	FMLN	1.5	98.1	.3
	PCN	12.1	86.5	1.4
	CD	.0	94.7	5.3
	PDC	5.6	94.4	.0
	No sabe, voto secreto	8.1	88.8	3.0

Cuadro 17
¿Considera usted que el Tratado de Libre Comercio con los Estados Unidos ayudará a combatir la pobreza, no tendrá ningún efecto o que generará más pobreza en el país? según variables (En porcentajes)

VARIABLES		RESPUESTA			
		Generará más pobreza	No tendrá ningún efecto	Ayudará a combatir la pobreza	No sabe, no responde
%		49.6	22.8	24.5	3.1
N		608	280	301	37
Zona	Occidental	36.9	31.1	29.0	3.0
	Central	56.6	15.7	25.7	2.0
	Metropolitana	52.8	22.1	23.8	1.3
	Paracentral	53.0	21.5	19.3	6.2
	Oriental	50.5	21.3	23.0	5.1
Estrato	Alto	33.3	50.0	16.7	.0
	Medio alto	50.0	7.7	42.3	.0
	Medio bajo	42.1	31.0	27.0	.0
	Obrero	53.8	22.1	21.9	2.3
	Marginal	40.0	25.0	35.0	.0
	Rural	46.5	22.2	26.1	5.2
Sexo	Masculino	48.9	25.8	22.6	2.7
	Femenino	50.2	20.1	26.3	3.4
Edad	18 a 25 años	44.9	27.3	27.2	.6
	26 a 40 años	50.1	21.2	24.1	4.5
	41 a 55 años	52.2	21.9	23.0	2.8
	56 años y más	53.2	20.0	22.5	4.3
Nivel de estudios	Ninguno	49.5	16.5	26.8	7.3
	Primaria	45.6	21.6	27.4	5.5
	Plan básico	50.0	21.6	27.2	1.2
	Bachillerato	52.5	26.3	20.3	.9
	Superior	52.6	26.0	21.4	.0
Religión	Ninguna	42.2	31.0	24.7	2.1
	Católica	54.3	20.0	23.0	2.8
	Evangélica	45.3	23.1	27.8	3.7
	Otra	38.7	30.7	18.4	12.3
Intención de voto	Ninguno	54.1	29.6	15.4	.9
	ARENA	37.3	18.6	40.3	3.9
	FMLN	65.8	20.9	11.7	1.6
	PCN	40.7	31.2	28.1	.0
	CD	77.2	12.2	5.3	5.3
	PDC	51.8	27.7	20.6	.0
	No sabe, voto secreto	44.0	25.6	24.9	5.5

Ilustración 4

El TLC con EEUU beneficiará o perjudicará a personas como usted

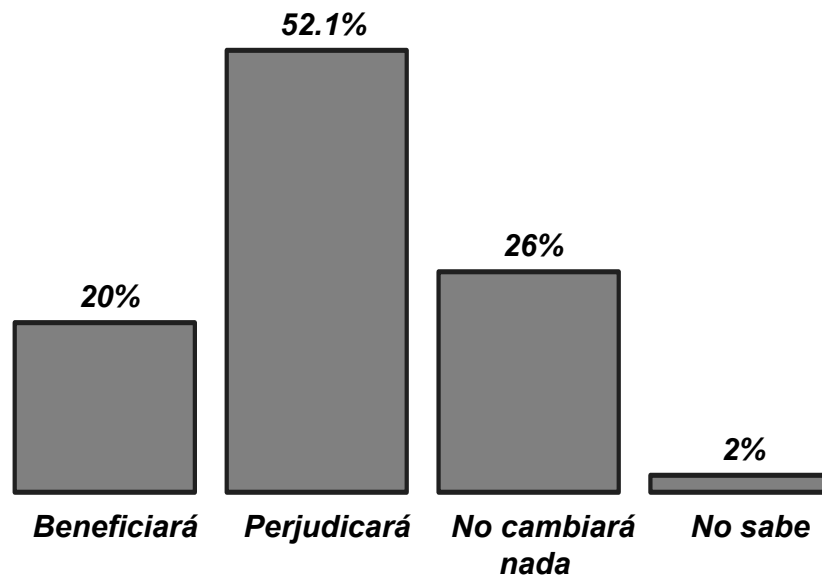

En su opinión, el Tratado de Libre Comercio con los Estados Unidos va a beneficiar a gente como usted o la va a perjudicar?

Cuadro 18
En su opinión, ¿el Tratado de Libre Comercio con los Estados Unidos va a beneficiar a gente como usted o la va a perjudicar? según variables
(En porcentajes)

VARIABLES		RESPUESTA			
		Va a perjudicar	No cambiará nada	Va a beneficiar	No sabe, no responde
%		52.1	26.0	20.0	2.0
N		639	318	245	24
Zona	Occidental	45.2	29.3	22.5	3.1
	Central	56.7	27.4	15.9	.0
	Metropolitana	51.5	25.3	22.9	.2
	Paracentral	57.3	20.7	15.6	6.4
	Oriental	54.0	25.5	17.8	2.8
Estrato	Alto	16.7	50.0	33.3	.0
	Medio alto	34.6	19.2	46.2	.0
	Medio bajo	45.2	27.0	27.8	.0
	Obrero	55.6	25.5	18.1	.8
	Marginal	40.0	25.0	30.0	5.0
	Rural	50.9	26.4	18.6	4.1
Sexo	Masculino	55.7	25.0	17.5	1.8
	Femenino	48.6	26.9	22.4	2.1
Edad	18 a 25 años	48.0	25.4	26.0	.6
	26 a 40 años	52.3	26.7	18.6	2.3
	41 a 55 años	55.3	25.6	15.8	3.3
	56 años y más	54.4	25.8	17.7	2.0
Nivel de estudios	Ninguno	46.9	29.7	18.3	5.1
	Primaria	49.4	26.5	21.2	2.9
	Plan básico	55.7	25.8	17.0	1.4
	Bachillerato	58.7	19.4	21.0	.9
	Superior	47.7	32.5	19.9	.0
Religión	Ninguna	47.4	30.1	20.0	2.5
	Católica	56.4	22.8	18.7	2.1
	Evangélica	45.9	29.6	23.3	1.3
	Otra	57.1	30.7	6.1	6.1
Intención de voto	Ninguno	63.8	24.9	11.2	.0
	ARENA	37.0	25.8	34.1	3.1
	FMLN	66.8	23.0	9.5	.6
	PCN	49.5	27.5	23.0	.0
	CD	68.3	26.5	5.3	.0
	PDC	56.1	28.4	13.6	1.9
	No sabe, voto secreto	47.8	28.9	19.7	3.5

Cuadro 19
En su opinión, ¿quién se beneficiará más con el Tratado de Libre Comercio con los Estados Unidos? según variables
(En porcentajes)

VARIABLES	RESPUESTA									
	1	2	3	4	5	6	7	8	9	10
%	23.9	1.1	2.1	11.8	4.8	32.8	5.4	11.3	4.4	2.4
N	293	13	25	145	58	403	67	139	54	29
Zona										
Occidental	20.3	1.9	1.6	13.8	3.5	33.3	3.9	12.6	6.2	2.7
Central	18.6	.7	3.4	11.5	7.9	45.3	5.2	6.1	.7	.7
Metropolitana	30.6	1.1	2.2	8.7	6.3	29.3	4.1	10.7	5.9	1.1
Paracentral	26.8	.9	3.0	11.9	2.0	27.1	3.7	17.1	2.8	4.7
Oriental	18.3	.5	.8	15.3	2.6	32.6	10.5	11.6	3.6	4.2
Estrato										
Alto	66.7	.0	.0	.0	16.7	.0	.0	.0	16.7	.0
Medio alto	42.3	.0	.0	11.5	11.5	7.7	7.7	11.5	7.7	.0
Medio bajo	31.0	2.4	2.4	11.1	7.1	20.6	7.9	9.5	7.9	.0
Obrero	25.5	.9	1.8	12.8	4.4	33.1	3.8	12.4	4.1	1.2
Marginal	10.0	.0	5.0	5.0	5.0	45.0	10.0	10.0	.0	10.0
Rural	19.1	1.0	2.3	11.1	4.1	36.7	6.7	10.6	3.9	4.4
Sexo										
Masculino	28.8	.7	2.2	9.6	4.0	34.6	2.8	11.7	4.3	1.3
Femenino	19.3	1.4	2.0	13.9	5.4	31.1	7.9	11.0	4.6	3.4
Edad										
18 a 25 años	23.3	1.0	2.0	17.7	6.6	25.2	7.4	10.7	4.2	1.8
26 a 40 años	24.2	.9	1.9	11.3	5.0	34.0	6.3	9.5	4.5	2.3
41 a 55 años	23.1	1.2	3.1	9.6	3.5	38.1	2.5	12.3	3.0	3.8
56 años y más	25.2	1.4	1.4	5.9	2.8	36.7	3.7	14.9	6.1	1.9
Nivel de estudios										
Ninguno	18.7	.8	3.4	8.3	2.2	36.7	5.5	10.4	6.1	8.0
Primaria	19.4	.5	2.2	10.3	4.7	39.1	6.3	10.7	3.8	3.0
Plan básico	19.3	1.8	1.2	15.1	6.4	36.8	3.2	9.2	4.6	2.5
Bachillerato	26.6	1.6	2.1	13.4	4.7	28.7	5.3	15.1	2.3	.3
Superior	36.8	.9	1.4	12.4	5.5	20.3	5.8	9.2	7.5	.0
Religión										
Ninguna	20.8	1.7	2.0	16.1	4.7	27.7	8.4	12.7	4.8	1.1
Católica	25.5	1.1	2.1	10.3	3.8	35.1	4.5	11.7	3.4	2.6
Evangélica	22.9	.6	2.2	12.4	7.0	30.8	5.7	9.7	6.5	2.3
Otra	20.2	.0	.0	6.1	.0	49.1	.0	12.3	.0	12.3
Intención de voto										
Ninguno	25.2	2.3	.0	16.5	.0	34.4	3.8	9.5	7.4	.9
ARENA	20.5	1.9	3.8	9.5	9.2	28.5	5.2	12.0	4.9	4.5
FMLN	27.8	.3	.5	13.2	3.4	37.0	3.2	9.1	4.2	1.3
PCN	17.7	1.8	3.3	19.7	1.4	29.9	11.2	11.6	1.8	1.4
CD	40.2	.0	.0	15.9	5.3	21.2	12.2	5.3	.0	.0
PDC	28.4	.0	1.9	8.0	1.9	32.7	4.3	18.5	1.9	2.4
No sabe, voto secreto	22.7	.6	2.4	10.2	3.9	33.8	7.2	12.9	4.3	2.1

P23.

DETALLE DE RESPUESTA:

- | | | |
|--------------------------|--------------------|--------------------------|
| 1. Las grandes empresas | 5. Todos | 9. Otras respuestas |
| 2. Los micro empresarios | 6. Los ricos | 10. No sabe, no responde |
| 3. Los trabajadores | 7. Estados Unidos | |
| 4. El gobierno | 8. Los empresarios | |

Cuadro 20
En su opinión, ¿la situación política del país durante el 2006 fue mejor, igual o peor en comparación con el año anterior? según variables (En porcentajes)

VARIABLES		RESPUESTA		
		Peor	Igual	Mejor
%		38.5	47.3	14.2
N		469	575	173
Zona	Occidental	34.9	46.8	18.3
	Central	42.6	45.4	12.0
	Metropolitana	37.0	49.9	13.1
	Paracentral	34.9	51.7	13.4
	Oriental	44.4	41.7	13.9
Estrato	Alto	83.3	16.7	.0
	Medio alto	50.0	42.3	7.7
	Medio bajo	36.5	50.8	12.7
	Obrero	38.3	47.1	14.6
	Marginal	50.0	30.0	20.0
	Rural	37.7	47.9	14.4
Sexo	Masculino	39.6	47.0	13.4
	Femenino	37.4	47.6	15.0
Edad	18 a 25 años	37.3	44.3	18.4
	26 a 40 años	35.6	50.6	13.8
	41 a 55 años	42.4	48.3	9.4
	56 años y más	42.2	44.1	13.7
Nivel de estudios	Ninguno	45.4	40.2	14.4
	Primaria	38.7	46.2	15.1
	Plan básico	35.6	47.6	16.8
	Bachillerato	33.6	50.5	15.9
	Superior	43.2	49.4	7.4
Religión	Ninguna	34.5	46.0	19.5
	Católica	41.8	46.6	11.6
	Evangélica	34.9	48.6	16.5
	Otra	26.1	67.3	6.5
Intención de voto	Ninguno	37.2	54.4	8.4
	ARENA	26.2	48.7	25.1
	FMLN	49.7	42.3	8.0
	PCN	36.0	45.8	18.2
	CD	56.1	43.9	.0
	PDC	55.7	36.3	8.0
	No sabe, voto secreto	37.2	51.1	11.6

Cuadro 21
¿Cree usted que la administración de justicia en el país ha mejorado, sigue igual
o ha empeorado en el presente año? según variables
(En porcentajes)

VARIABLES		RESPUESTA		
		Ha empeorado	Sigue igual	Ha mejorado
%		44.3	45.2	10.4
N		540	551	127
Zona	Occidental	37.7	48.6	13.7
	Central	54.0	36.3	9.6
	Metropolitana	44.5	48.0	7.5
	Paracentral	40.2	46.9	12.9
	Oriental	46.3	42.3	11.4
Estrato	Alto	50.0	50.0	.0
	Medio alto	42.3	46.2	11.5
	Medio bajo	42.9	47.6	9.5
	Obrero	44.4	46.2	9.4
	Marginal	35.0	40.0	25.0
	Rural	45.0	43.5	11.5
Sexo	Masculino	47.4	41.5	11.1
	Femenino	41.3	48.8	9.8
Edad	18 a 25 años	37.1	49.2	13.6
	26 a 40 años	43.6	47.1	9.2
	41 a 55 años	49.0	42.1	8.8
	56 años y más	52.1	38.4	9.6
Nivel de estudios	Ninguno	48.5	41.0	10.5
	Primaria	47.9	40.6	11.5
	Plan básico	44.0	44.4	11.6
	Bachillerato	38.5	51.4	10.1
	Superior	43.4	48.8	7.9
Religión	Ninguna	40.4	46.4	13.2
	Católica	47.2	43.6	9.2
	Evangélica	40.3	48.1	11.6
	Otra	58.8	41.2	.0
Intención de voto	Ninguno	53.4	36.1	10.5
	ARENA	39.5	45.1	15.4
	FMLN	48.1	45.6	6.4
	PCN	38.4	48.1	13.5
	CD	31.7	68.3	.0
	PDC	44.5	43.7	11.8
	No sabe, voto secreto	44.5	46.4	9.1

Cuadro 22
¿Considera usted que durante este año el respeto por los derechos humanos ha mejorado, ha empeorado o ha seguido igual en el país? según variables (En porcentajes)

VARIABLES		RESPUESTA		
		Ha empeorado	Ha seguido igual	Ha mejorado
%		31.6	51.8	16.6
N		385	630	202
Zona	Occidental	28.1	54.7	17.3
	Central	33.4	48.7	18.0
	Metropolitana	36.3	49.0	14.7
	Paracentral	31.2	54.5	14.3
	Oriental	26.3	54.1	19.6
Estrato	Alto	16.7	66.7	16.7
	Medio alto	26.9	57.7	15.4
	Medio bajo	33.3	52.4	14.3
	Obrero	35.5	49.5	14.9
	Marginal	5.3	57.9	36.8
	Rural	27.5	53.8	18.7
Sexo	Masculino	31.9	51.2	16.9
	Femenino	31.4	52.2	16.4
Edad	18 a 25 años	28.3	55.9	15.8
	26 a 40 años	27.2	56.3	16.5
	41 a 55 años	34.9	45.0	20.0
	56 años y más	42.1	43.5	14.4
Nivel de estudios	Ninguno	31.1	51.4	17.5
	Primaria	29.3	50.1	20.6
	Plan básico	31.5	48.7	19.8
	Bachillerato	33.0	56.0	11.0
	Superior	34.6	51.4	14.0
Religión	Ninguna	27.8	55.1	17.1
	Católica	34.1	48.7	17.2
	Evangélica	29.1	55.7	15.3
	Otra	32.7	52.3	15.0
Intención de voto	Ninguno	37.8	52.3	9.8
	ARENA	28.0	49.4	22.6
	FMLN	35.4	50.3	14.3
	PCN	27.7	58.9	13.5
	CD	12.2	72.0	15.9
	PDC	34.7	55.2	10.1
	No sabe, voto secreto	31.0	52.6	16.4

Cuadro 23
En su opinión, ¿durante este año el respeto de los derechos de las mujeres ha mejorado, ha empeorado o ha seguido igual? según variables
(En porcentajes)

VARIABLES		RESPUESTA		
		Ha empeorado	Ha seguido igual	Ha mejorado
%		17.8	47.2	35.0
N		217	576	427
Zona	Occidental	14.0	48.2	37.8
	Central	15.0	45.2	39.7
	Metropolitana	21.9	48.5	29.6
	Paracentral	17.1	43.4	39.5
	Oriental	17.2	47.5	35.3
Estrato	Alto	.0	66.7	33.3
	Medio alto	11.5	46.2	42.3
	Medio bajo	17.6	50.4	32.0
	Obrero	22.1	46.5	31.4
	Marginal	10.5	42.1	47.4
	Rural	13.0	47.3	39.7
Sexo	Masculino	19.0	44.5	36.5
	Femenino	16.7	49.8	33.6
Edad	18 a 25 años	15.4	52.8	31.8
	26 a 40 años	16.9	43.4	39.6
	41 a 55 años	16.3	46.7	37.0
	56 años y más	24.9	46.3	28.8
Nivel de estudios	Ninguno	18.0	47.1	35.0
	Primaria	16.6	45.9	37.4
	Plan básico	21.6	42.3	36.1
	Bachillerato	16.9	48.5	34.6
	Superior	18.2	52.0	29.9
Religión	Ninguna	14.8	51.6	33.6
	Católica	19.5	44.8	35.7
	Evangélica	15.4	50.1	34.5
	Otra	39.2	26.1	34.6
Intención de voto	Ninguno	14.7	52.4	32.9
	ARENA	14.7	47.1	38.1
	FMLN	24.9	45.6	29.5
	PCN	14.0	46.4	39.6
	CD	5.3	56.1	38.6
	PDC	12.6	41.0	46.5
	No sabe, voto secreto	16.8	47.9	35.2

Ilustración 5

¿Cómo está gobernando el presidente Saca?

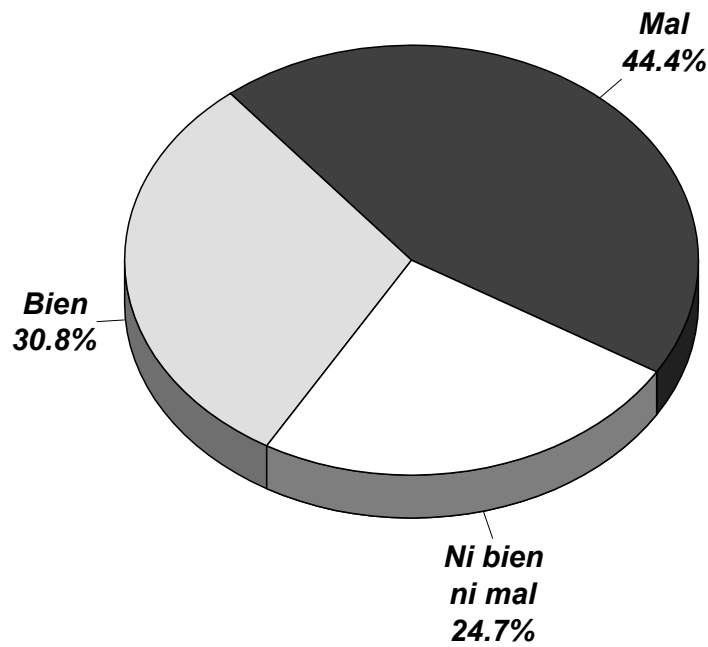

En su opinión, ¿el presidente Saca está gobernando bien al país o lo está gobernando mal?

Cuadro 24
En su opinión, ¿el presidente Saca está gobernando bien al país o lo está gobernando mal? según variables
(En porcentajes)

VARIABLES		RESPUESTA		
		Lo está gobernando mal	Ni bien ni mal	Lo está gobernando bien
%		44.4	24.7	30.8
N		544	303	377
Zona	Occidental	38.2	27.1	34.7
	Central	45.3	28.8	25.8
	Metropolitana	49.9	22.8	27.4
	Paracentral	34.9	29.0	36.0
	Oriental	46.6	19.9	33.5
Estrato	Alto	66.7	.0	33.3
	Medio alto	61.5	11.5	26.9
	Medio bajo	49.2	19.8	31.0
	Obrero	48.3	24.5	27.1
	Marginal	30.0	30.0	40.0
	Rural	37.6	26.9	35.5
Sexo	Masculino	51.4	21.5	27.1
	Femenino	37.8	27.7	34.4
Edad	18 a 25 años	46.8	19.8	33.4
	26 a 40 años	44.7	22.5	32.8
	41 a 55 años	45.1	30.6	24.3
	56 años y más	39.5	30.5	29.9
Nivel de estudios	Ninguno	37.9	24.8	37.3
	Primaria	37.9	29.0	33.1
	Plan básico	39.9	24.6	35.6
	Bachillerato	48.6	23.9	27.5
	Superior	60.0	17.5	22.5
Religión	Ninguna	40.1	27.8	32.0
	Católica	48.4	22.5	29.2
	Evangélica	39.3	27.0	33.7
	Otra	41.2	32.7	26.1
Intención de voto	Ninguno	48.5	23.3	28.2
	ARENA	20.4	21.0	58.6
	FMLN	77.5	15.2	7.3
	PCN	45.0	22.8	32.2
	CD	54.5	40.2	5.3
	PDC	45.0	33.3	21.7
	No sabe, voto secreto	33.0	38.2	28.8

Cuadro 25
En una escala de 0 a 10, ¿cómo evaluaría usted el desempeño del gobierno de Antonio Saca
en el presente año? según variables
(En porcentajes)

		N	Media	Desviación típica
Total		1212	5.67	2.66
Zona	Occidental	256	6.04	2.67
	Central	172	5.51	2.74
	Metropolitana	417	5.51	2.57
	Paracentral	137	6.00	2.45
	Oriental	230	5.45	2.82
Estrato	Alto	5	5.00	.90
	Medio alto	24	5.35	2.18
	Medio bajo	115	5.57	2.35
	Obrero	599	5.48	2.66
	Marginal	18	5.85	2.88
	Rural	450	5.96	2.74
Sexo	Masculino	594	5.37	2.57
	Femenino	618	5.96	2.71
Edad	18 a 25 años	342	5.77	2.43
	26 a 40 años	427	5.62	2.63
	41 a 55 años	228	5.53	2.83
	56 años y más	214	5.75	2.87
Nivel de estudios	Ninguno	151	5.56	3.20
	Primaria	385	5.87	2.94
	Plan básico	168	5.99	2.46
	Bachillerato	310	5.62	2.32
	Superior	198	5.15	2.19
Religión	Ninguna	209	5.59	2.71
	Católica	666	5.59	2.66
	Evangélica	323	5.90	2.62
	Otra	15	5.00	2.32
Intención de voto	Ninguno	102	5.20	2.43
	ARENA	344	7.27	2.18
	FMLN	339	4.02	2.48
	PCN	64	5.98	2.64
	CD	17	5.09	1.79
	PDC	47	5.26	2.22
	No sabe, voto secreto	299	5.88	2.38

Cuadro 26

El presidente Saca anunció que su gobierno se preocuparía por mejorar la situación social del país. ¿Cree usted que el presidente está cumpliendo su promesa o no la está cumpliendo? según variables (En porcentajes)

VARIABLES		RESPUESTA		
		No cumple con su promesa	Sí cumple con su promesa	La cumple en parte
%		51.7	24.6	23.8
N		633	301	291
Zona	Occidental	43.1	31.6	25.3
	Central	48.3	19.9	31.7
	Metropolitana	55.1	23.4	21.4
	Paracentral	54.0	23.1	22.9
	Oriental	56.2	23.2	20.6
Estrato	Alto	50.0	16.7	33.3
	Medio alto	61.5	30.8	7.7
	Medio bajo	59.5	25.4	15.1
	Obrero	56.4	22.0	21.7
	Marginal	60.0	20.0	20.0
	Rural	42.7	27.7	29.5
Sexo	Masculino	57.9	20.1	22.0
	Femenino	45.7	28.9	25.4
Edad	18 a 25 años	53.1	25.3	21.6
	26 a 40 años	50.6	26.4	23.1
	41 a 55 años	53.6	19.1	27.3
	56 años y más	49.6	25.7	24.7
Nivel de estudios	Ninguno	48.1	25.7	26.2
	Primaria	44.2	28.6	27.2
	Plan básico	48.3	26.3	25.5
	Bachillerato	56.3	21.8	21.9
	Superior	65.1	18.4	16.5
Religión	Ninguna	49.0	25.0	26.0
	Católica	54.4	23.5	22.1
	Evangélica	47.5	26.7	25.8
	Otra	61.3	20.2	18.4
Intención de voto	Ninguno	61.1	20.9	18.0
	ARENA	26.4	48.1	25.5
	FMLN	79.7	6.5	13.7
	PCN	52.9	26.1	21.0
	CD	56.1	10.6	33.3
	PDC	51.4	14.2	34.4
	No sabe, voto secreto	45.8	21.2	33.0

Cuadro 27
¿Considera usted que el gobierno de Antonio Saca está haciendo esfuerzos concretos por combatir la corrupción de funcionarios dentro de las esferas gubernamentales o no se está haciendo esfuerzos en ese sentido? según variables (En porcentajes)

VARIABLES		RESPUESTA		
		No se hacen esfuerzos	Está haciendo esfuerzos concretos	No sabe, no responde
%		54.0	44.9	1.1
N		662	551	14
Zona	Occidental	44.4	54.4	1.3
	Central	49.3	50.7	.0
	Metropolitana	62.7	36.5	.9
	Paracentral	52.5	44.8	2.6
	Oriental	53.5	45.2	1.3
Estrato	Alto	66.7	33.3	.0
	Medio alto	61.5	38.5	.0
	Medio bajo	62.7	37.3	.0
	Obrero	60.6	37.8	1.7
	Marginal	40.0	60.0	.0
	Rural	43.2	56.1	.8
Sexo	Masculino	57.8	41.2	1.0
	Femenino	50.3	48.4	1.2
Edad	18 a 25 años	53.0	46.7	.3
	26 a 40 años	55.6	43.1	1.3
	41 a 55 años	53.6	44.6	1.8
	56 años y más	52.7	46.0	1.3
Nivel de estudios	Ninguno	45.8	52.8	1.4
	Primaria	43.1	55.7	1.2
	Plan básico	53.5	44.7	1.8
	Bachillerato	63.0	36.1	.9
	Superior	68.5	31.1	.5
Religión	Ninguna	47.4	51.6	1.0
	Católica	57.7	41.4	.9
	Evangélica	50.1	48.3	1.7
	Otra	67.5	32.5	.0
Intención de voto	Ninguno	56.6	41.6	1.8
	ARENA	29.4	69.5	1.1
	FMLN	79.6	20.1	.3
	PCN	48.8	51.2	.0
	CD	89.4	10.6	.0
	PDC	51.4	48.6	.0
	No sabe, voto secreto	52.1	45.6	2.3

Cuadro 28
¿Está ud. de acuerdo o en desacuerdo con la posición del presidente Saca de seguir mandando tropas salvadoreñas a Irak? según variables
(En porcentajes)

VARIABLES		RESPUESTA	
		En desacuerdo	De acuerdo
%		85.4	14.6
N		1042	178
Zona	Occidental	82.6	17.4
	Central	87.8	12.2
	Metropolitana	86.2	13.8
	Paracentral	89.2	10.8
	Oriental	83.2	16.8
Estrato	Alto	83.3	16.7
	Medio alto	73.1	26.9
	Medio bajo	89.7	10.3
	Obrero	87.9	12.1
	Marginal	75.0	25.0
	Rural	82.2	17.8
Sexo	Masculino	84.6	15.4
	Femenino	86.3	13.7
Edad	18 a 25 años	85.0	15.0
	26 a 40 años	86.4	13.6
	41 a 55 años	89.0	11.0
	56 años y más	80.3	19.7
Nivel de estudios	Ninguno	75.2	24.8
	Primaria	84.6	15.4
	Plan básico	84.3	15.7
	Bachillerato	91.0	9.0
	Superior	87.1	12.9
Religión	Ninguna	83.5	16.5
	Católica	86.8	13.2
	Evangélica	83.6	16.4
	Otra	93.5	6.5
Intención de voto	Ninguno	86.0	14.0
	ARENA	72.8	27.2
	FMLN	95.3	4.7
	PCN	87.9	12.1
	CD	89.4	10.6
	PDC	89.0	11.0
	No sabe, voto secreto	87.4	12.6

Ilustración 6

Opinión sobre la situación general del país a finales de 2006 en comparación con el año pasado

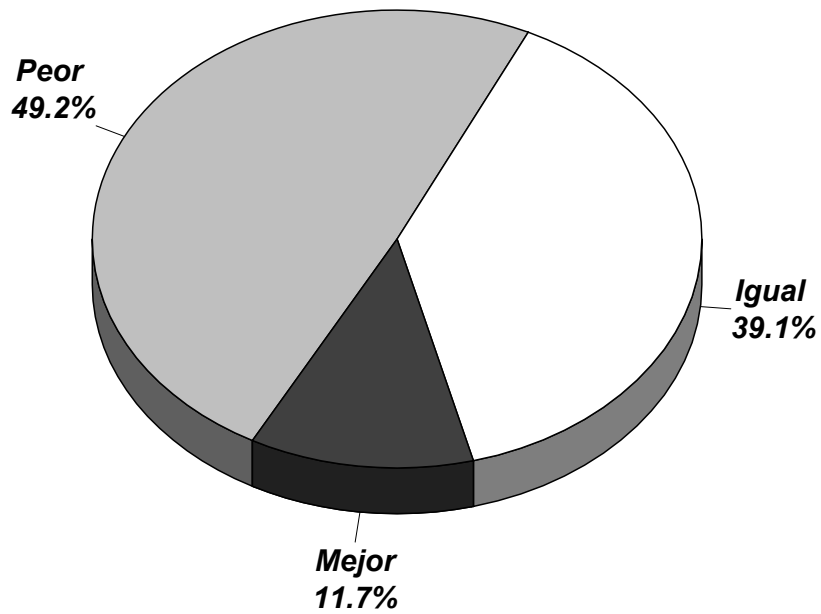

En su opinión, al terminar el año 2006, nuestro país está mejor, está igual o está peor en comparación con el año pasado?

Cuadro 29

Ahora por favor piense en la situación en la que se encuentra el país. En su opinión, ¿al terminar el año 2006, nuestro país está mejor, está igual o está peor en comparación con el año pasado? según variables (En porcentajes)

VARIABLES		RESPUESTA		
		Peor	Igual	Mejor
%		49.2	39.1	11.7
N		599	476	142
Zona	Occidental	43.0	41.7	15.3
	Central	49.7	39.1	11.2
	Metropolitana	53.9	36.4	9.6
	Paracentral	46.5	42.6	10.8
	Oriental	48.9	39.0	12.1
Estrato	Alto	66.7	16.7	16.7
	Medio alto	53.8	34.6	11.5
	Medio bajo	50.0	38.9	11.1
	Obrero	54.9	35.3	9.9
	Marginal	50.0	45.0	5.0
	Rural	41.1	44.5	14.4
Sexo	Masculino	49.6	38.7	11.7
	Femenino	48.9	39.5	11.7
Edad	18 a 25 años	49.7	38.2	12.1
	26 a 40 años	49.8	38.8	11.4
	41 a 55 años	49.3	39.0	11.8
	56 años y más	47.2	41.4	11.4
Nivel de estudios	Ninguno	43.4	41.6	15.0
	Primaria	45.8	40.6	13.6
	Plan básico	49.2	37.5	13.3
	Bachillerato	52.3	38.9	8.8
	Superior	55.7	36.0	8.3
Religión	Ninguna	45.3	41.3	13.5
	Católica	51.2	38.9	9.9
	Evangélica	47.4	38.1	14.4
	Otra	55.2	38.7	6.1
Intención de voto	Ninguno	55.5	34.1	10.4
	ARENA	32.1	46.3	21.6
	FMLN	69.4	29.0	1.6
	PCN	42.0	43.2	14.7
	CD	59.8	40.2	.0
	PDC	49.0	42.4	8.6
	No sabe, voto secreto	45.1	42.4	12.6

Cuadro 30a
¿Por qué piensa eso? según variables
[Sólo para los que contestaron que el país está mejor]
(En porcentajes)

VARIABLES	RESPUESTA															
	1	2	3	4	5	6	7	8	9	10	11	12	13	14	15	16
%	1.5	15.1	3.2	10.2	5.1	5.1	2.1	10.0	12.2	1.5	1.5	6.4	7.5	1.3	2.8	14.5
N	2	21	4	14	7	7	3	14	17	2	2	9	11	2	4	20
Zona																
Occidental	.0	13.8	3.0	5.4	2.3	10.8	5.4	11.5	13.1	.0	.0	10.8	2.3	2.3	3.0	16.2
Central	6.0	30.2	6.0	12.1	6.0	.0	.0	.0	4.6	.0	.0	10.7	6.0	.0	.0	18.1
Metropolitana	.0	7.0	2.3	11.6	4.7	4.7	2.3	11.6	11.6	.0	.0	4.7	14.0	.0	4.7	20.9
Paracentral	6.1	14.0	.0	12.2	7.9	.0	.0	.0	23.8	.0	7.9	6.1	7.9	.0	6.1	7.9
Oriental	.0	18.1	4.2	12.6	7.4	4.2	.0	18.1	10.7	7.4	3.2	.0	6.5	3.2	.0	4.2
Estrato																
Alto	.0	.0	.0	100.0	.0	.0	.0	.0	.0	.0	.0	.0	.0	.0	.0	.0
Medio alto	.0	.0	.0	.0	.0	.0	.0	.0	.0	.0	.0	33.3	33.3	.0	33.3	.0
Medio bajo	.0	7.1	7.1	.0	14.3	.0	.0	7.1	.0	.0	.0	7.1	35.7	.0	7.1	14.3
Obrero	1.6	12.5	.0	10.9	3.1	4.7	3.1	12.5	17.2	1.6	1.6	6.2	4.7	3.1	1.6	15.6
Marginal	.0	.0	.0	.0	.0	100.0	.0	.0	.0	.0	.0	.0	.0	.0	.0	.0
Rural	1.8	20.0	5.5	10.9	5.5	5.5	1.8	9.1	10.9	1.8	1.8	5.5	3.6	.0	1.8	14.5
Sexo																
Masculino	1.7	10.3	4.7	10.3	3.4	6.0	3.0	9.0	11.3	3.0	1.3	8.6	8.2	1.3	3.0	14.7
Femenino	1.3	19.7	1.7	10.1	6.8	4.2	1.3	11.0	13.1	.0	1.7	4.2	6.8	1.3	2.6	14.3
Edad																
18 a 25 años	.0	18.8	8.0	5.1	2.2	4.4	5.1	10.2	9.5	.0	5.1	14.0	5.1	.0	2.2	10.2
26 a 40 años	2.4	14.2	2.4	8.1	6.7	6.7	1.9	12.4	10.5	.0	.0	6.7	9.4	3.7	4.3	10.5
41 a 55 años	.0	16.9	.0	19.3	7.9	3.4	.0	4.5	12.4	.0	.0	.0	10.3	.0	.0	25.2
56 años y más	3.7	8.5	.0	13.3	3.7	4.8	.0	11.1	19.6	8.5	.0	.0	4.8	.0	3.7	18.2
Nivel de estudios																
Ninguno	.0	14.5	5.2	14.5	.0	5.2	.0	9.2	13.3	4.0	.0	.0	.0	.0	4.0	30.1
Primaria	4.0	18.9	2.3	10.9	6.3	6.3	4.0	8.1	14.4	2.3	.0	4.6	6.3	1.8	.0	9.8
Plan básico	.0	19.8	5.2	4.0	4.0	8.1	4.0	8.1	17.3	.0	4.0	8.1	.0	4.0	.0	13.3
Bachillerato	.0	6.7	3.4	13.4	11.1	.0	.0	15.4	6.7	.0	4.4	11.1	16.8	.0	4.4	6.7
Superior	.0	11.1	.0	5.6	.0	5.6	.0	11.1	5.6	.0	.0	11.1	16.7	.0	11.1	22.2
Religión																
Ninguna	.0	14.8	8.4	4.2	.0	7.4	4.2	19.9	7.4	3.2	3.2	7.4	.0	3.2	.0	16.7
Católica	1.8	18.8	1.4	14.3	5.1	2.8	1.4	1.4	15.8	1.8	1.8	6.5	9.3	1.4	4.2	12.1
Evangélica	1.9	10.3	2.5	8.4	8.4	7.0	1.9	16.2	10.3	.0	.0	5.8	7.8	.0	2.5	16.8
Otra	.0	.0	.0	.0	.0	.0	.0	.0	.0	.0	.0	100.0	.0	.0	.0	.0
Intención de voto																
Ninguno	.0	.0	.0	12.4	.0	.0	21.9	24.8	.0	.0	.0	.0	.0	.0	9.5	31.4
ARENA	2.8	17.2	4.4	9.7	2.4	4.0	1.2	11.4	13.7	.0	1.2	9.7	8.6	.0	2.8	10.9
FMLN	.0	61.0	.0	16.9	.0	.0	.0	.0	.0	.0	.0	.0	22.0	.0	.0	.0
PCN	.0	9.8	.0	9.8	12.7	9.8	.0	12.7	.0	.0	12.7	.0	12.7	.0	9.8	9.8
CD	.0	.0	.0	.0	.0	.0	.0	.0	.0	.0	.0	.0	.0	.0	.0	.0
PDC	.0	21.7	.0	.0	50.0	.0	.0	.0	.0	28.3	.0	.0	.0	.0	.0	.0
No sabe, voto secreto	.0	8.7	3.1	11.1	5.5	8.7	.0	5.5	18.3	2.4	.0	4.8	4.8	4.8	.0	22.2

P34.

DETALLE DE RESPUESTA:

- | | | | |
|-------------------------------|--------------------------------|----------------------------------|-----------|
| 1. Por las remesas | 6. Han habido cambios, mejoras | 11. Menos corrupción | 16. Otras |
| 2. Ha disminuido delincuencia | 7. Combate a la pobreza | 12. TLC, tratados y convenios | |
| 3. Ha disminuido maras | 8. Ayuda del presidente | 13. Mejora de la economía | |
| 4. Más trabajos | 9. Ayuda del gobierno | 14. Más policías | |
| 5. Por las obras | 10. Ayuda de otros países | 15. Mejoras en educación y salud | |

Cuadro 30b
¿Por qué piensa eso? según variables
[Sólo para los que contestaron que el país está igual]
(En porcentajes)

VARIABLES		RESPUESTA								
		1	2	3	4	5	6	7	8	9
%		42.6	11.0	9.1	6.5	12.2	4.5	4.3	1.7	8.2
N		201	52	43	31	58	21	20	8	39
Zona	Occidental	41.9	11.2	4.9	11.4	10.9	7.7	3.7	3.1	5.1
	Central	44.3	6.7	14.1	1.8	8.8	5.3	5.3	1.8	12.0
	Metropolitana	40.6	11.5	7.9	4.2	16.4	1.8	5.5	2.4	9.7
	Paracentral	34.3	9.8	15.8	9.1	14.3	4.0	3.6	.0	9.1
	Oriental	50.9	14.0	7.7	6.3	8.0	4.7	2.6	.0	5.7
Estrato	Alto	.0	100.0	.0	.0	.0	.0	.0	.0	.0
	Medio alto	22.2	.0	22.2	.0	22.2	.0	.0	.0	33.3
	Medio bajo	46.9	14.3	10.2	6.1	4.1	6.1	4.1	2.0	6.1
	Obrero	41.1	13.4	7.8	4.8	16.0	3.0	4.8	1.7	7.4
	Marginal	62.5	12.5	12.5	.0	.0	.0	.0	.0	12.5
	Rural	43.5	7.7	9.5	8.9	10.1	6.0	4.2	1.8	8.3
Sexo	Masculino	39.2	10.6	9.8	6.6	13.9	5.9	4.0	2.2	7.9
	Femenino	45.7	11.4	8.4	6.4	10.7	3.1	4.6	1.2	8.4
Edad	18 a 25 años	50.5	14.8	5.9	2.3	13.1	2.6	2.8	.0	7.9
	26 a 40 años	37.9	8.9	11.2	7.7	12.2	3.9	7.6	1.5	9.1
	41 a 55 años	45.7	9.7	7.6	8.3	11.0	4.6	3.3	2.3	7.5
	56 años y más	36.5	10.8	11.1	8.4	12.2	8.1	1.3	4.1	7.5
Nivel de estudios	Ninguno	48.0	14.8	11.0	10.5	6.7	3.3	1.9	.0	3.8
	Primaria	46.6	7.2	9.1	8.7	8.3	6.2	2.3	2.5	9.1
	Plan básico	34.0	16.8	8.1	8.1	13.4	6.7	9.6	1.5	1.9
	Bachillerato	41.5	10.6	10.1	2.3	18.4	2.7	5.3	1.8	7.3
	Superior	38.4	11.6	6.4	3.9	14.1	2.6	4.2	1.7	17.1
Religión	Ninguna	44.9	10.5	7.3	4.9	17.8	2.8	3.8	1.4	6.7
	Católica	39.0	11.4	10.2	8.2	10.8	6.0	2.8	2.7	9.0
	Evangélica	48.0	11.1	7.7	3.6	11.8	2.7	7.1	.0	7.9
	Otra	52.4	.0	15.9	15.9	.0	.0	15.9	.0	.0
Intención de voto	Ninguno	53.7	8.2	6.3	9.9	5.5	.0	5.5	2.7	8.2
	ARENA	39.2	11.1	10.0	6.0	16.0	4.8	4.1	.6	8.3
	FMLN	46.6	9.2	9.8	6.3	13.7	.0	3.8	2.2	8.3
	PCN	45.1	12.0	7.7	.0	11.0	16.4	3.3	.0	4.3
	CD	13.2	30.3	13.2	.0	.0	.0	30.3	.0	13.2
	PDC	29.1	14.5	14.5	10.1	5.7	4.4	.0	5.7	15.9
No sabe, voto secreto		44.1	11.1	7.3	7.5	10.1	6.1	4.0	2.4	7.3

P34.

DETALLE DE RESPUESTA:

1. No hay cambios / mejoras
2. La delincuencia sigue igual
3. Desempleo sigue igual

4. Pobreza
5. Economía
6. Alto costo de la vida

7. El gobierno no hace nada para mejorar
8. Es el mismo partido el que gobierna
9. Otras respuestas

Cuadro 30c
¿Por qué piensa eso? según variables
[Sólo para los que contestaron que el país está peor]
(En porcentajes)

VARIABLES		RESPUESTA													
		1	2	3	4	5	6	7	8	9	10	11	12	13	14
%		12.0	27.1	12.8	14.2	3.7	7.9	1.0	4.2	1.4	3.0	4.9	1.0	1.1	5.8
N		71	161	76	85	22	47	6	25	8	18	29	6	6	35
Zona	Occidental	12.6	26.8	11.8	14.1	4.3	7.2	.0	4.5	.9	.9	5.9	.9	2.0	8.2
	Central	13.9	35.4	9.4	9.4	2.8	10.1	1.4	2.8	1.4	4.2	3.8	.0	2.8	2.8
	Metropolitana	10.6	26.0	15.0	14.6	3.3	6.5	1.6	4.1	1.2	2.8	5.3	1.2	.4	7.3
	Paracentral	12.6	25.4	12.2	15.1	3.3	6.5	.0	7.5	3.3	2.8	4.3	1.8	.0	5.1
	Oriental	12.4	24.2	12.0	16.7	5.1	10.4	.8	3.5	1.0	4.5	4.5	.8	.8	3.5
Estrato	Alto	.0	25.0	25.0	25.0	.0	.0	.0	.0	.0	.0	.0	.0	.0	25.0
	Medio alto	7.1	21.4	21.4	7.1	.0	7.1	7.1	7.1	.0	.0	14.3	.0	.0	7.1
	Medio bajo	11.1	27.0	15.9	14.3	7.9	4.8	1.6	4.8	1.6	3.2	1.6	1.6	.0	4.8
	Obrero	10.2	25.2	13.9	16.6	3.3	7.2	.8	4.7	1.1	3.0	5.5	1.1	.8	6.4
	Marginal	20.0	10.0	10.0	10.0	20.0	20.0	.0	.0	.0	.0	.0	.0	.0	10.0
	Rural	15.6	31.8	9.1	10.4	2.6	9.7	.6	3.2	1.9	3.2	4.5	.6	1.9	4.5
Sexo	Masculino	11.5	22.5	14.7	13.5	3.0	7.8	.9	3.9	1.4	3.3	6.6	1.2	1.4	8.2
	Femenino	12.5	31.5	10.8	14.9	4.4	8.0	1.0	4.5	1.3	2.7	3.3	.7	.7	3.6
Edad	18 a 25 años	7.9	37.1	11.4	8.8	2.2	6.1	2.2	3.4	1.6	5.2	5.9	1.3	.0	6.9
	26 a 40 años	13.6	31.2	10.5	14.8	2.0	8.4	.4	3.1	2.0	2.4	5.5	.9	1.0	4.1
	41 a 55 años	11.4	19.6	19.7	17.6	5.6	5.6	.0	8.0	.0	.0	3.2	1.6	3.7	3.9
	56 años y más	15.9	10.4	11.9	18.2	7.7	12.4	1.2	3.6	1.2	3.8	3.8	.0	.0	9.8
Nivel de estudios	Ninguno	9.8	24.7	6.5	15.6	6.1	16.3	1.8	3.3	1.4	5.1	1.4	.0	4.7	3.3
	Primaria	17.8	23.5	10.8	13.0	4.1	8.5	.0	5.6	2.0	3.9	2.4	.7	1.3	6.3
	Plan básico	10.1	32.6	12.9	20.1	4.4	4.7	.0	4.4	.0	2.5	2.5	1.1	.0	4.7
	Bachillerato	8.3	29.7	12.8	12.6	4.0	7.9	.0	3.4	2.3	1.7	10.9	.6	.6	5.3
	Superior	10.8	26.2	19.3	13.3	.8	4.4	4.1	3.6	.0	2.5	4.1	2.5	.0	8.3
Religión	Ninguna	16.8	23.7	7.5	15.9	4.9	8.0	.0	4.5	1.3	3.5	6.5	.0	1.3	6.2
	Católica	11.6	27.5	12.7	13.7	3.5	8.2	.9	4.7	1.2	2.0	5.2	1.2	1.2	6.4
	Evangélica	10.0	28.5	14.9	15.2	3.6	7.6	1.8	2.5	2.0	4.9	3.1	1.2	.0	4.7
	Otra	11.1	22.2	33.3	.0	.0	.0	.0	11.1	.0	.0	11.1	.0	11.1	.0
Intención de voto	Ninguno	10.3	43.7	9.8	11.4	.0	6.5	.0	6.5	.0	1.6	1.6	.0	1.6	7.0
	ARENA	14.3	34.9	4.6	14.4	4.4	8.7	.0	2.5	1.9	4.4	3.5	.8	1.1	4.6
	FMLN	11.9	23.0	16.8	13.8	1.3	7.5	1.2	5.5	2.2	2.7	7.4	1.3	.8	4.7
	PCN	18.2	30.6	13.7	14.8	7.9	7.9	.0	.0	.0	3.4	3.4	.0	.0	.0
	CD	.0	26.5	8.8	44.2	.0	.0	.0	11.5	.0	.0	.0	8.8	.0	.0
	PDC	7.6	20.2	16.4	15.3	7.6	8.8	5.0	3.8	.0	.0	.0	.0	.0	15.3
	No sabe, voto secreto	11.4	21.5	13.2	13.5	7.6	8.9	1.4	2.9	.7	3.6	4.7	.7	1.8	8.3

P34.

DETALLE DE RESPUESTA:

- | | | | |
|--------------------------|--------------------------|-------------------------------|----------------------------|
| 1. Por el desempleo | 5. Dolarización | 9. Corrupción | 13. Envío de tropas a Irak |
| 2. Delincuencia | 6. Pobreza | 10. Maras | 14. Otras respuestas |
| 3. Economía | 7. Combustible, petróleo | 11. Por el gobierno | |
| 4. Alto costo de la vida | 8. No han habido mejoras | 12. Sólo favorece a los ricos | |

Ilustración 7

Opinión sobre la violencia delincriminal durante 2006

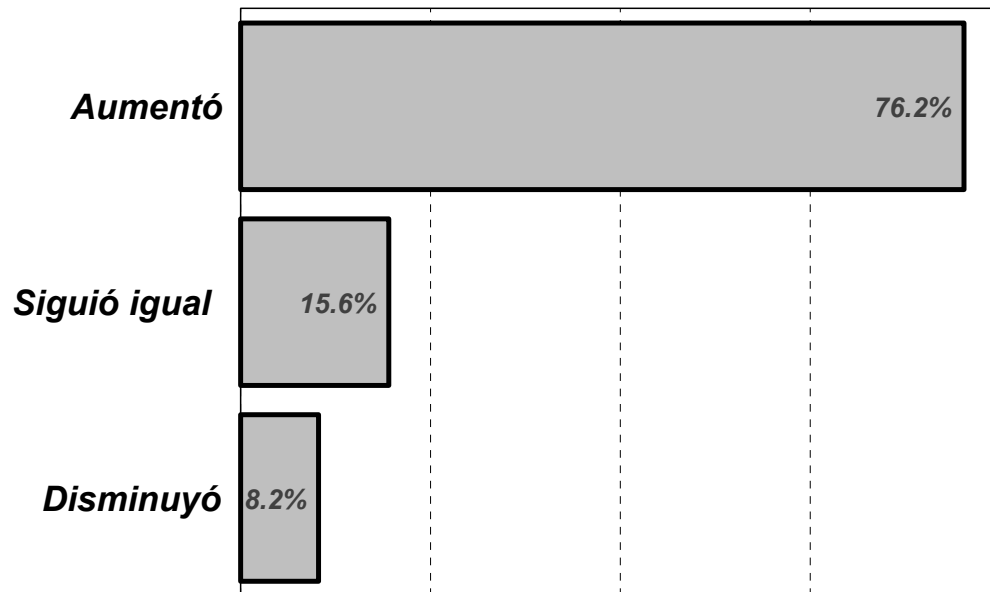

En comparación con el año pasado, ¿cree usted que la delincuencia en el país aumentó, siguió igual o disminuyó?

Cuadro 31
En comparación con el año pasado, ¿cree usted que la delincuencia en el país aumentó, siguió igual o disminuyó? según variables (En porcentajes)

VARIABLES		RESPUESTA		
		Disminuyó	Siguió igual	Aumentó
%		8.2	15.6	76.2
N		100	192	935
Zona	Occidental	11.6	19.0	69.5
	Central	7.3	17.9	74.8
	Metropolitana	3.9	10.3	85.8
	Paracentral	9.3	15.7	75.0
	Oriental	12.0	19.6	68.4
Estrato	Alto	.0	.0	100.0
	Medio alto	.0	11.5	88.5
	Medio bajo	4.8	10.3	84.9
	Obrero	7.3	12.5	80.2
	Marginal	5.0	40.0	55.0
	Rural	10.9	20.4	68.7
Sexo	Masculino	7.9	15.4	76.6
	Femenino	8.4	15.8	75.9
Edad	18 a 25 años	9.2	13.4	77.4
	26 a 40 años	6.3	15.8	78.0
	41 a 55 años	11.1	16.1	72.9
	56 años y más	7.2	18.2	74.6
Nivel de estudios	Ninguno	9.0	26.4	64.5
	Primaria	11.0	18.0	71.0
	Plan básico	12.0	16.7	71.3
	Bachillerato	5.2	12.6	82.2
	Superior	3.2	6.3	90.5
Religión	Ninguna	13.2	17.7	69.2
	Católica	7.7	14.4	78.0
	Evangélica	6.1	17.0	76.9
	Otra	6.1	12.3	81.6
Intención de voto	Ninguno	5.6	12.9	81.4
	ARENA	13.0	17.7	69.3
	FMLN	3.1	12.0	84.9
	PCN	10.2	15.3	74.5
	CD	.0	5.3	94.7
	PDC	9.9	19.1	71.0
	No sabe, voto secreto	8.8	18.3	72.9

Ilustración 8

¿Ha sido usted víctima directa de algún hecho de violencia durante 2006?

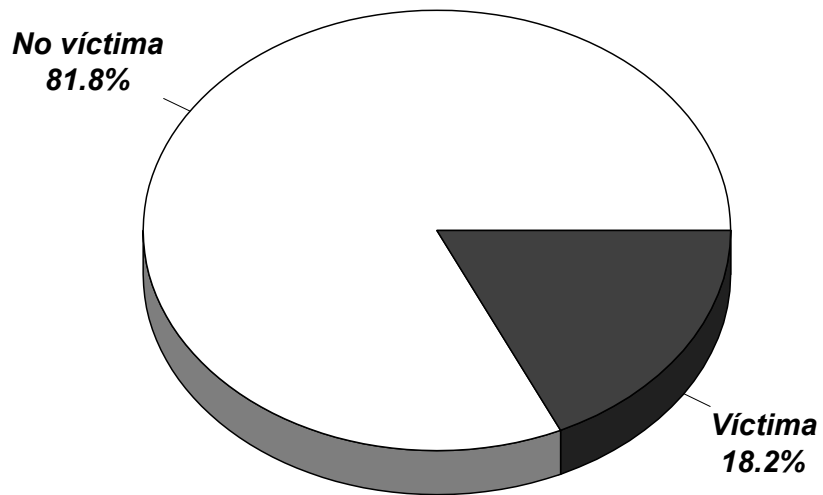

Cuadro 32
¿Ha sido usted víctima directa de algún hecho delincencial durante el año 2006? según variables
(En porcentajes)

VARIABLES		RESPUESTA	
		No	Sí
%		81.8	18.2
N		1004	223
Zona	Occidental	85.4	14.6
	Central	85.1	14.9
	Metropolitana	71.8	28.2
	Paracentral	86.9	13.1
	Oriental	90.3	9.7
Estrato	Alto	50.0	50.0
	Medio alto	80.8	19.2
	Medio bajo	69.0	31.0
	Obrero	80.1	19.9
	Marginal	75.0	25.0
	Rural	88.1	11.9
Sexo	Masculino	79.5	20.5
	Femenino	84.1	15.9
Edad	18 a 25 años	74.1	25.9
	26 a 40 años	82.1	17.9
	41 a 55 años	86.4	13.6
	56 años y más	88.6	11.4
Nivel de estudios	Ninguno	92.5	7.5
	Primaria	88.0	12.0
	Plan básico	86.9	13.1
	Bachillerato	76.4	23.6
	Superior	65.5	34.5
Religión	Ninguna	84.1	15.9
	Católica	79.7	20.3
	Evangélica	85.3	14.7
	Otra	69.3	30.7
Intención de voto	Ninguno	71.0	29.0
	ARENA	87.3	12.7
	FMLN	72.7	27.3
	PCN	83.5	16.5
	CD	84.1	15.9
	PDC	90.1	9.9
	No sabe, voto secreto	87.6	12.4

Cuadro 33
¿De qué tipo de delito fue víctima? según variables
[Sólo para los que contestaron que fueron víctimas de algún hecho delictuencial en 2006]
(En porcentajes)

VARIABLES		RESPUESTA					Otros delitos
		Robo sin agresión (hurto)	Robo con agresión	Amenazas	Extorsión	Agresión física sin robo	
%		58.4	30.8	2.7	3.4	3.2	1.4
N		130	69	6	8	7	3
Zona	Occidental	71.5	14.3	3.1	4.8	6.3	.0
	Central	56.8	26.1	4.5	4.5	8.0	.0
	Metropolitana	60.5	32.6	.8	3.9	1.6	.8
	Paracentral	33.2	45.2	10.0	.0	5.0	6.5
	Oriental	48.4	43.6	4.0	.0	.0	4.0
Estrato	Alto	100.0	.0	.0	.0	.0	.0
	Medio alto	60.0	20.0	.0	20.0	.0	.0
	Medio bajo	61.5	30.8	5.1	2.6	.0	.0
	Obrero	57.6	32.6	1.5	3.8	3.0	1.5
	Marginal	80.0	20.0	.0	.0	.0	.0
	Rural	54.3	30.4	4.3	2.2	6.5	2.2
Sexo	Masculino	52.2	34.7	3.4	3.9	4.2	1.5
	Femenino	66.1	26.1	1.8	2.7	2.1	1.2
Edad	18 a 25 años	67.3	26.2	2.4	3.1	1.0	.0
	26 a 40 años	47.9	38.0	3.5	3.5	5.8	1.2
	41 a 55 años	54.3	35.3	3.7	.0	.0	6.6
	56 años y más	64.7	19.5	.0	8.5	7.4	.0
Nivel de estudios	Ninguno	60.8	20.8	10.4	.0	.0	8.0
	Primaria	55.2	25.9	2.5	2.5	11.4	2.5
	Plan básico	49.8	50.2	.0	.0	.0	.0
	Bachillerato	52.9	37.2	1.2	5.0	2.5	1.2
	Superior	69.2	22.8	4.0	4.0	.0	.0
Religión	Ninguna	77.5	17.1	2.7	.0	2.7	.0
	Católica	49.5	36.3	3.8	3.6	4.6	2.2
	Evangélica	66.3	28.1	.0	5.6	.0	.0
	Otra	100.0	.0	.0	.0	.0	.0
Intención de voto	Ninguno	62.2	28.6	6.2	.0	.0	3.1
	ARENA	52.8	35.6	.0	6.2	2.7	2.7
	FMLN	55.6	31.4	4.5	3.9	3.5	1.0
	PCN	71.5	28.5	.0	.0	.0	.0
	CD	66.7	33.3	.0	.0	.0	.0
	PDC	81.1	18.9	.0	.0	.0	.0
	No sabe, voto secreto	62.0	27.6	.0	3.1	7.2	.0

Cuadro 34
¿Denunció ese hecho ante una autoridad? según variables
[Sólo para los que contestaron que fueron víctimas de algún hecho delictual en 2006]
(En porcentajes)

VARIABLES		RESPUESTA	
		No	Sí
%		63.9	36.1
N		142	80
Zona	Occidental	53.1	46.9
	Central	72.8	27.2
	Metropolitana	64.3	35.7
	Paracentral	68.3	31.7
	Oriental	65.3	34.7
Estrato	Alto	66.7	33.3
	Medio alto	60.0	40.0
	Medio bajo	64.1	35.9
	Obrero	64.4	35.6
	Marginal	60.0	40.0
	Rural	63.0	37.0
Sexo	Masculino	56.9	43.1
	Femenino	72.4	27.6
Edad	18 a 25 años	69.8	30.2
	26 a 40 años	51.0	49.0
	41 a 55 años	68.4	31.6
	56 años y más	76.8	23.2
Nivel de estudios	Ninguno	55.2	44.8
	Primaria	70.3	29.7
	Plan básico	53.9	46.1
	Bachillerato	63.3	36.7
	Superior	64.7	35.3
Religión	Ninguna	56.4	43.6
	Católica	67.3	32.7
	Evangélica	58.0	42.0
	Otra	80.0	20.0
Intención de voto	Ninguno	61.2	38.8
	ARENA	62.3	37.7
	FMLN	66.4	33.6
	PCN	45.7	54.3
	CD	33.3	66.7
	PDC	37.7	62.3
	No sabe, voto secreto	72.1	27.9

Cuadro 35
¿Podría decirme si algún familiar o persona que vivía en su hogar ha sido víctima de extorsión en lo que va del año? según variables (En porcentajes)

VARIABLES		RESPUESTA	
		No	Sí
%		89.6	10.4
N		1098	128
Zona	Occidental	92.4	7.6
	Central	91.9	8.1
	Metropolitana	88.2	11.8
	Paracentral	84.2	15.8
	Oriental	90.3	9.7
Estrato	Alto	66.7	33.3
	Medio alto	96.2	3.8
	Medio bajo	85.7	14.3
	Obrero	88.8	11.2
	Marginal	95.0	5.0
	Rural	91.2	8.8
Sexo	Masculino	87.5	12.5
	Femenino	91.5	8.5
Edad	18 a 25 años	86.4	13.6
	26 a 40 años	89.9	10.1
	41 a 55 años	87.0	13.0
	56 años y más	96.5	3.5
Nivel de estudios	Ninguno	96.5	3.5
	Primaria	90.4	9.6
	Plan básico	91.5	8.5
	Bachillerato	86.4	13.6
	Superior	85.9	14.1
Religión	Ninguna	92.5	7.5
	Católica	89.5	10.5
	Evangélica	87.7	12.3
	Otra	92.0	8.0
Intención de voto	Ninguno	88.8	11.2
	ARENA	90.3	9.7
	FMLN	86.5	13.5
	PCN	92.5	7.5
	CD	78.8	21.2
	PDC	84.5	15.5
	No sabe, voto secreto	93.2	6.8

Cuadro 36
En comparación con el año pasado, ¿considera usted que la PNC ha sido más efectiva o menos efectiva en la lucha contra la delincuencia? según variables (En porcentajes)

VARIABLES		RESPUESTA		
		Menos efectiva	Igual	Más efectiva
%		32.9	22.2	44.9
N		403	272	550
Zona	Occidental	29.3	24.7	46.0
	Central	23.1	30.9	46.0
	Metropolitana	43.2	18.1	38.6
	Paracentral	35.9	19.0	45.1
	Oriental	24.0	22.0	54.0
Estrato	Alto	66.7	.0	33.3
	Medio alto	57.7	15.4	26.9
	Medio bajo	44.4	19.8	35.7
	Obrero	37.9	19.9	42.1
	Marginal	10.0	25.0	65.0
	Rural	22.6	26.2	51.2
Sexo	Masculino	36.2	22.4	41.4
	Femenino	29.7	22.0	48.3
Edad	18 a 25 años	38.9	18.6	42.5
	26 a 40 años	30.6	24.0	45.4
	41 a 55 años	31.2	23.4	45.4
	56 años y más	29.9	22.9	47.2
Nivel de estudios	Ninguno	23.1	28.1	48.8
	Primaria	24.1	22.0	53.9
	Plan básico	33.0	21.4	45.7
	Bachillerato	37.6	20.9	41.5
	Superior	50.6	20.6	28.8
Religión	Ninguna	30.1	21.7	48.2
	Católica	33.9	23.2	42.9
	Evangélica	32.5	20.3	47.2
	Otra	38.7	24.5	36.8
Intención de voto	Ninguno	42.1	20.0	37.9
	ARENA	24.1	19.3	56.7
	FMLN	47.4	23.0	29.6
	PCN	27.7	17.7	54.6
	CD	21.2	45.5	33.3
	PDC	32.9	16.6	50.5
	No sabe, voto secreto	25.6	25.8	48.6

Cuadro 37
¿Qué tan de acuerdo o en desacuerdo ha estado usted con el Plan Súper Mano Dura impulsado por el gobierno para combatir a las maras? según variables (En porcentajes)

VARIABLES	RESPUESTA			
	Muy en desacuerdo	Algo en desacuerdo	Algo de acuerdo	Muy de acuerdo
%	19.2	13.7	26.4	40.6
N	234	167	322	494
Zona				
Occidental	13.2	13.5	26.0	47.4
Central	15.4	13.2	26.3	45.1
Metropolitana	28.4	17.2	24.9	29.5
Paracentral	17.6	7.2	30.7	44.6
Oriental	13.5	12.3	27.3	46.9
Estrato				
Alto	16.7	16.7	50.0	16.7
Medio alto	46.2	19.2	26.9	7.7
Medio bajo	34.4	18.9	23.0	23.8
Obrero	21.7	14.7	24.8	38.8
Marginal	20.0	.0	25.0	55.0
Rural	10.9	11.5	29.2	48.4
Sexo				
Masculino	24.3	14.5	24.6	36.6
Femenino	14.4	13.0	28.2	44.3
Edad				
18 a 25 años	16.4	11.1	29.8	42.7
26 a 40 años	18.5	14.6	25.5	41.5
41 a 55 años	20.3	13.7	24.1	41.9
56 años y más	24.2	16.1	25.5	34.1
Nivel de estudios				
Ninguno	9.0	9.8	31.6	49.6
Primaria	12.6	13.8	25.8	47.7
Plan básico	16.9	13.5	25.0	44.5
Bachillerato	23.5	14.0	26.3	36.2
Superior	35.7	16.3	25.2	22.8
Religión				
Ninguna	18.6	11.7	19.8	49.9
Católica	20.3	14.2	26.5	39.0
Evangélica	17.5	12.7	31.2	38.6
Otra	19.6	47.7	13.1	19.6
Intención de voto				
Ninguno	24.5	10.7	26.3	38.5
ARENA	5.4	11.8	27.0	55.7
FMLN	37.1	14.6	21.8	26.5
PCN	16.9	9.4	23.3	50.5
CD	10.6	43.9	17.5	28.0
PDC	24.1	10.5	14.2	51.2
No sabe, voto secreto	13.6	15.8	34.2	36.4

Ilustración 9

Opinión sobre qué tanto el Plan Súper Mano Dura está reduciendo el crimen de maras

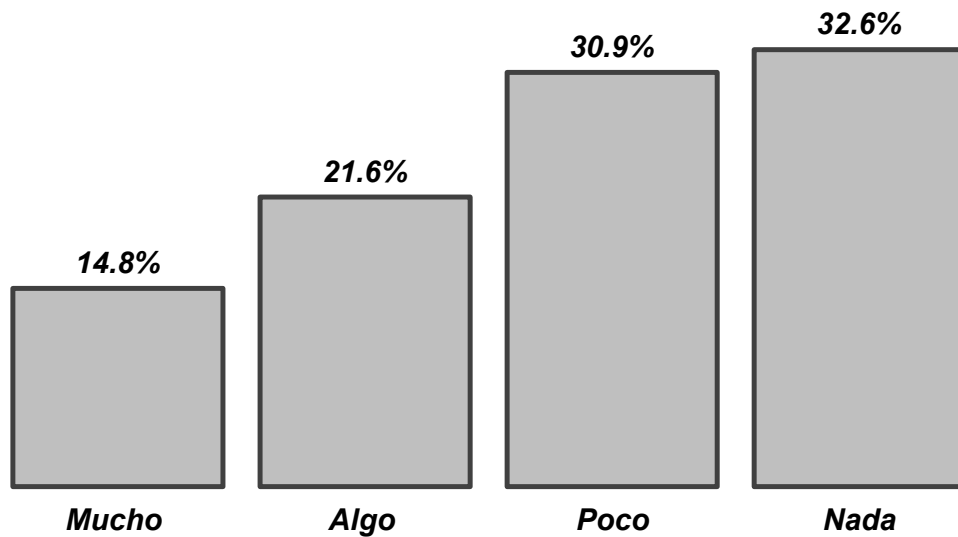

¿Qué tanto cree usted que el Plan Súper Mano Dura está contribuyendo a reducir la delincuencia producida por las maras en el país: mucho, algo, poco o nada?

Cuadro 38
**¿Qué tanto cree usted que el Plan Súper Mano Dura ha contribuido a reducir la delincuencia
 producida por las maras en el país: mucho, algo, poco o nada? según variables**
(En porcentajes)

VARIABLES		RESPUESTA			
		Nada	Poco	Algo	Mucho
%		32.6	30.9	21.6	14.8
N		399	378	265	181
Zona	Occidental	25.1	29.7	26.4	18.7
	Central	26.5	36.2	19.4	17.9
	Metropolitana	45.3	28.9	16.2	9.6
	Paracentral	26.3	37.4	21.5	14.7
	Oriental	26.6	28.1	27.9	17.4
Estrato	Alto	50.0	33.3	16.7	.0
	Medio alto	50.0	26.9	23.1	.0
	Medio bajo	48.4	28.2	16.9	6.5
	Obrero	38.5	28.7	19.1	13.7
	Marginal	20.0	40.0	15.0	25.0
	Rural	20.4	34.4	26.4	18.9
Sexo	Masculino	35.9	31.2	19.0	13.9
	Femenino	29.5	30.7	24.2	15.6
Edad	18 a 25 años	27.4	33.2	19.9	19.5
	26 a 40 años	32.9	31.1	21.6	14.3
	41 a 55 años	33.1	32.0	22.4	12.4
	56 años y más	39.8	25.9	23.6	10.8
Nivel de estudios	Ninguno	23.6	27.1	30.1	19.2
	Primaria	25.4	33.7	25.0	15.9
	Plan básico	30.4	33.1	17.8	18.6
	Bachillerato	36.4	31.0	19.2	13.4
	Superior	50.0	26.4	15.6	8.0
Religión	Ninguna	26.1	28.2	25.0	20.8
	Católica	34.4	31.0	21.2	13.4
	Evangélica	31.7	33.2	20.8	14.4
	Otra	67.3	19.6	13.1	.0
Intención de voto	Ninguno	40.9	27.5	19.6	12.1
	ARENA	14.3	36.5	26.2	23.1
	FMLN	50.6	25.9	15.4	8.0
	PCN	21.1	28.9	26.1	23.8
	CD	38.6	45.5	15.9	.0
	PDC	36.4	34.6	17.2	11.8
	No sabe, voto secreto	32.3	30.4	24.2	13.2

Cuadro 39
¿Qué tanto cree usted que en el año 2006, la Fiscalía ha logrado cumplir con su deber de procesar a los responsables de los delitos en El Salvador? según variables (En porcentajes)

VARIABLES		RESPUESTA			
		Nada	Poco	Algo	Mucho
%		27.3	42.5	22.5	7.7
N		333	519	275	94
Zona	Occidental	21.5	43.5	24.8	10.2
	Central	20.6	42.1	24.9	12.4
	Metropolitana	37.8	43.5	14.9	3.7
	Paracentral	25.7	41.3	25.3	7.7
	Oriental	20.8	40.7	30.0	8.5
Estrato	Alto	66.7	33.3	.0	.0
	Medio alto	30.8	50.0	19.2	.0
	Medio bajo	40.0	34.4	21.6	4.0
	Obrero	31.9	40.7	20.0	7.4
	Marginal	20.0	55.0	20.0	5.0
	Rural	17.7	46.2	26.5	9.6
Sexo	Masculino	27.9	42.6	22.5	7.0
	Femenino	26.6	42.5	22.5	8.4
Edad	18 a 25	23.0	45.2	22.8	8.9
	26 a 40	28.4	44.2	20.3	7.1
	41 a 55	26.7	40.7	25.1	7.5
	56 o más	32.4	36.9	23.6	7.1
Nivel de estudios	Ninguno	19.0	38.3	30.4	12.2
	Primaria	21.9	42.4	25.3	10.4
	Plan básico	28.7	44.4	18.2	8.7
	Bachillerato	33.7	40.3	21.3	4.7
	Superior	33.0	47.8	16.4	2.8
Religión	Ninguna	24.0	45.7	22.2	8.1
	Católica	28.0	42.4	22.0	7.6
	Evangélica	28.5	40.1	23.4	8.0
	Otra	13.1	58.8	28.1	.0
Intención de voto	Ninguno	29.9	55.3	12.1	2.7
	ARENA	18.4	40.8	29.2	11.6
	FMLN	37.7	40.3	16.2	5.7
	PCN	32.3	40.6	16.3	10.8
	CD	17.5	42.3	34.9	5.3
	PDC	29.7	50.5	17.9	1.9
	No sabe, no responde	23.9	41.9	26.7	7.6

Cuadro 40
¿Qué tan efectivo cree ud. que está siendo el gobierno en el combate actual de la delincuencia? según variables
(En porcentajes)

VARIABLES		RESPUESTA			
		Nada efectivo	Poco efectivo	Algo efectivo	Muy efectivo
%		20.8	42.0	27.1	10.1
N		255	515	333	123
Zona	Occidental	16.4	36.6	32.6	14.4
	Central	16.0	45.3	25.4	13.3
	Metropolitana	27.1	45.6	20.7	6.6
	Paracentral	19.0	47.1	26.1	7.7
	Oriental	19.1	36.0	34.5	10.4
Estrato	Alto	50.0	33.3	16.7	.0
	Medio alto	26.9	42.3	26.9	3.8
	Medio bajo	33.3	36.5	24.6	5.6
	Obrero	24.3	42.7	23.6	9.4
	Marginal	20.0	25.0	55.0	.0
	Rural	12.4	43.2	31.5	12.9
Sexo	Masculino	21.4	44.7	25.3	8.6
	Femenino	20.3	39.4	28.9	11.4
Edad	18 a 25	18.7	42.5	30.0	8.8
	26 a 40	19.0	43.3	27.6	10.1
	41 a 55	23.7	42.3	23.2	10.8
	56 o más	24.7	38.1	26.0	11.2
Nivel de estudios	Ninguno	18.2	39.5	26.0	16.3
	Primaria	17.1	39.3	30.6	12.9
	Plan básico	18.1	46.5	24.0	11.4
	Bachillerato	23.9	40.2	30.5	5.5
	Superior	27.7	48.1	18.6	5.5
Religión	Ninguna	19.5	40.1	30.4	9.9
	Católica	20.8	42.8	27.3	9.0
	Evangélica	20.6	41.9	25.0	12.5
	Otra	42.9	32.5	18.4	6.1
Intención de voto	Ninguno	27.6	41.7	22.5	8.2
	ARENA	8.9	40.2	32.4	18.4
	FMLN	35.2	43.8	16.5	4.5
	PCN	13.6	38.7	31.8	15.9
	CD	15.9	49.2	34.9	.0
	PDC	9.9	42.6	45.6	1.9
	No sabe, no responde	19.5	42.3	30.2	7.9

Cuadro 41
Los últimos reportes de la policía indican que en la actualidad hay más homicidios que antes. ¿Cuál cree usted que es la causa principal por la que la PNC no ha logrado acabar con la delincuencia? según variables (En porcentajes)

VARIABLES	RESPUESTA													
	1	2	3	4	5	6	7	8	9	10	11	12	13	14
%	12.7	8.9	2.9	24.0	8.2	3.4	19.7	4.0	2.0	1.8	2.0	1.7	5.5	3.3
N	156	110	35	294	100	41	242	49	25	22	25	21	67	41
Zona														
Occidental	13.6	9.4	2.1	27.1	7.2	2.6	20.5	2.9	.5	1.4	1.2	3.1	4.1	4.4
Central	15.9	9.3	2.7	24.8	9.3	2.0	19.8	3.4	1.3	1.9	3.2	1.2	1.9	3.4
Metropolitana	11.1	8.7	3.1	19.4	8.5	4.6	21.4	4.1	3.3	2.2	2.4	1.3	8.5	1.3
Paracentral	8.9	11.5	2.0	30.5	6.0	1.3	19.1	3.0	2.6	1.3	1.3	.7	6.5	5.4
Oriental	14.4	7.0	4.0	24.2	9.0	4.4	16.1	5.8	1.7	1.7	2.0	1.7	3.6	4.6
Estrato														
Alto	.0	16.7	.0	33.3	16.7	.0	16.7	.0	.0	.0	.0	.0	16.7	.0
Medio alto	15.4	11.5	7.7	11.5	11.5	3.8	15.4	.0	.0	.0	7.7	.0	15.4	.0
Medio bajo	7.1	8.7	3.2	23.8	11.9	5.6	15.9	2.4	4.8	.8	.8	1.6	12.7	.8
Obrero	11.5	9.2	2.7	22.7	7.4	3.8	22.2	3.9	1.8	2.9	2.6	2.1	5.3	2.0
Marginal	25.0	5.0	.0	10.0	.0	10.0	15.0	10.0	.0	.0	5.0	.0	15.0	5.0
Rural	15.2	8.5	2.8	26.9	8.3	2.1	17.8	4.4	1.8	.8	1.3	1.3	2.8	5.9
Sexo														
Masculino	10.6	7.1	3.6	29.1	10.6	3.3	18.7	3.2	2.5	1.1	2.5	2.1	4.3	1.4
Femenino	14.8	10.7	2.1	19.2	5.9	3.4	20.7	4.7	1.6	2.4	1.6	1.3	6.6	5.2
Edad														
18 a 25 años	10.9	12.2	2.7	17.3	7.3	4.1	22.4	4.9	1.4	3.2	2.4	2.2	5.4	3.5
26 a 40 años	12.6	8.6	2.5	24.2	10.3	1.9	19.3	4.6	1.7	1.1	2.3	1.7	6.1	3.3
41 a 55 años	15.4	6.2	3.6	26.2	5.2	4.3	22.6	3.1	3.0	1.2	.9	1.2	3.1	4.1
56 años y más	12.9	7.3	3.0	31.6	8.6	4.1	13.3	2.1	2.6	1.7	2.2	1.4	6.7	2.5
Nivel de estudios														
Ninguno	16.3	5.5	5.5	30.7	4.3	4.7	12.4	4.6	2.6	1.2	3.4	.0	4.4	4.5
Primaria	16.4	7.0	1.7	25.1	7.2	2.2	19.3	5.0	2.7	2.2	1.5	1.4	3.6	4.8
Plan básico	13.5	10.5	1.8	22.5	7.8	4.1	21.1	3.9	1.2	2.3	.5	1.8	4.6	4.6
Bachillerato	8.8	9.5	2.7	23.6	9.2	3.3	23.3	3.0	1.8	1.5	3.4	2.3	5.5	2.1
Superior	8.0	13.2	4.3	18.6	11.7	4.2	19.4	2.9	1.4	1.4	1.4	2.3	10.8	.5
Religión														
Ninguna	15.4	7.4	3.0	25.2	5.7	2.7	16.0	5.8	.6	2.7	2.3	3.4	5.3	4.7
Católica	12.2	9.2	3.0	25.2	8.5	3.8	20.1	3.1	1.9	1.7	1.9	1.3	5.2	2.9
Evangélica	12.6	9.6	2.0	20.4	9.5	3.1	21.4	4.6	2.9	1.4	2.0	1.1	5.8	3.6
Otra	.0	6.1	12.3	32.5	.0	.0	18.4	.0	6.1	.0	6.1	6.1	12.3	.0
Intención de voto														
Ninguno	7.4	8.3	3.8	23.6	3.6	3.6	22.5	5.0	2.9	2.7	4.5	2.9	7.1	2.1
ARENA	16.3	6.7	1.6	26.1	9.5	1.9	15.4	5.3	3.1	1.4	2.9	.6	5.2	4.0
FMLN	10.4	10.1	3.4	22.8	7.9	4.1	23.0	3.5	1.4	3.3	1.2	2.3	5.3	1.3
PCN	13.1	4.7	1.8	27.1	7.0	1.4	28.5	2.8	1.4	.0	.0	2.8	9.4	.0
CD	5.3	5.3	.0	12.2	26.5	5.3	29.6	5.3	.0	5.3	.0	.0	5.3	.0
PDC	1.9	19.8	4.9	24.7	5.6	.0	24.7	1.9	1.9	2.4	2.4	1.9	5.6	2.4
No sabe, voto secreto	15.0	9.7	3.4	22.9	8.1	5.0	16.9	3.1	1.4	.3	1.8	1.6	4.6	6.3

P45.

DETALLE DE RESPUESTA:

- | | |
|---|---|
| 1. No hay suficientes policías | 8. Más delincuentes, más mareros |
| 2. Los policías no estan bien preparados | 9. Los agarran y luego los sueltan |
| 3. Intereses políticos en la policía | 10. Miedo de los policías a los mareros/ delincuentes |
| 4. Leyes muy blandas, DDHH | 11. Miedo / no colaboración los ciudadanos |
| 5. La policía no tiene ni recursos ni apoyo | 12. Razones económicas (desempleo, pobreza, economía) |
| 6. Las autoridades policiales no dirigen bien | 13. Otras razones |
| 7. Corrupción en la policía | 14. No sabe, no responde |

Cuadro 42

Últimamente, y a raíz del aumento de las extorsiones durante el año 2006, los medios de comunicación suelen manejar la teoría que la mayor parte de las extorsiones son cometidas por pandilleros. En su opinión, ¿los delitos de extorsión que se han dado este año han sido cometidos sólo por miembros de pandillas, o cree que hay otras personas involucradas en estos delitos? según variables (En porcentajes)

VARIABLES		RESPUESTA			
		Las extorsiones han sido cometidas sólo por pandilleros	Hay otras personas involucradas además de los pandilleros	Otras respuestas	No sabe, no responde
%		16.7	81.1	.3	2.0
N		205	995	4	24
Zona	Occidental	22.4	75.7	.0	1.9
	Central	18.9	81.1	.0	.0
	Metropolitana	9.2	88.6	.7	1.5
	Paracentral	14.9	82.5	.0	2.6
	Oriental	23.1	72.5	.4	4.0
Estrato	Alto	16.7	83.3	.0	.0
	Medio alto	11.5	88.5	.0	.0
	Medio bajo	10.3	87.3	1.6	.8
	Obrero	12.5	85.0	.2	2.3
	Marginal	35.0	60.0	5.0	.0
	Rural	23.3	74.7	.0	2.1
Sexo	Masculino	14.4	83.9	.3	1.4
	Femenino	18.8	78.3	.3	2.5
Edad	18 a 25 años	17.7	80.6	.5	1.2
	26 a 40 años	15.2	83.3	.2	1.3
	41 a 55 años	17.0	80.2	.4	2.5
	56 años y más	17.7	78.3	.0	4.0
Nivel de estudios	Ninguno	30.1	66.1	.0	3.8
	Primaria	17.0	80.8	.0	2.3
	Plan básico	22.0	75.3	.5	2.1
	Bachillerato	13.7	84.7	.3	1.3
	Superior	5.8	92.3	.9	.9
Religión	Ninguna	16.8	82.3	.4	.6
	Católica	18.4	79.0	.3	2.3
	Evangélica	13.8	84.0	.3	1.9
	Otra	.0	93.9	.0	6.1
Intención de voto	Ninguno	12.9	84.4	.9	1.8
	ARENA	20.5	78.2	.0	1.3
	FMLN	10.6	88.6	.3	.5
	PCN	11.2	87.4	.0	1.4
	CD	5.3	94.7	.0	.0
	PDC	14.2	83.9	1.9	.0
	No sabe, voto secreto	22.5	72.3	.3	4.9

Cuadro 43
¿Considera usted que en el último año han surgido en el país grupos de exterminio que están asesinando a supuestos delincuentes? según variables (En porcentajes)

VARIABLES		RESPUESTA		
		No	Sí	No sabe, no responde
%		44.7	51.8	3.5
N		548	635	43
Zona	Occidental	46.5	49.7	3.8
	Central	44.2	55.1	.7
	Metropolitana	49.3	47.2	3.5
	Paracentral	43.6	50.2	6.2
	Oriental	35.3	60.8	3.9
Estrato	Alto	83.3	16.7	.0
	Medio alto	38.5	50.0	11.5
	Medio bajo	51.6	43.7	4.8
	Obrero	45.9	50.6	3.5
	Marginal	40.0	60.0	.0
	Rural	41.3	55.6	3.1
Sexo	Masculino	47.3	50.7	2.0
	Femenino	42.2	52.8	5.0
Edad	18 a 25 años	41.3	55.9	2.8
	26 a 40 años	48.5	47.7	3.8
	41 a 55 años	39.6	55.9	4.5
	56 años y más	47.9	48.9	3.2
Nivel de estudios	Ninguno	44.2	53.9	2.0
	Primaria	39.5	56.4	4.1
	Plan básico	41.1	57.7	1.2
	Bachillerato	47.9	47.9	4.2
	Superior	53.4	42.0	4.6
Religión	Ninguna	42.9	54.5	2.5
	Católica	45.3	51.4	3.4
	Evangélica	43.8	51.8	4.4
	Otra	63.2	30.7	6.1
Intención de voto	Ninguno	46.8	48.5	4.7
	ARENA	41.2	56.7	2.1
	FMLN	43.8	52.5	3.7
	PCN	38.7	58.4	2.8
	CD	49.2	50.8	.0
	PDC	41.9	56.3	1.9
	No sabe, voto secreto	50.3	44.3	5.3

Cuadro 44
¿Qué tan efectiva considera usted que será la Ley de protección a víctimas y testigos para hacer valer los derechos de las víctimas? según variables (En porcentajes)

VARIABLES		RESPUESTA			
		Nada efectiva	Poco efectiva	Algo efectiva	Muy efectiva
%		27.5	33.2	26.4	12.9
N		335	404	321	157
Zona	Occidental	20.4	31.6	32.7	15.4
	Central	26.9	35.0	25.0	13.1
	Metropolitana	33.3	36.2	19.5	11.0
	Paracentral	34.8	28.3	26.2	10.7
	Oriental	21.1	31.2	32.9	14.8
Estrato	Alto	50.0	50.0	.0	.0
	Medio alto	38.5	30.8	19.2	11.5
	Medio bajo	38.9	30.2	19.0	11.9
	Obrero	29.9	33.9	25.7	10.5
	Marginal	25.0	40.0	20.0	15.0
	Rural	20.7	32.7	30.1	16.5
Sexo	Masculino	30.6	29.7	24.6	15.0
	Femenino	24.5	36.5	28.1	10.9
Edad	18 a 25 años	21.2	32.4	30.9	15.5
	26 a 40 años	30.1	36.0	22.7	11.2
	41 a 55 años	26.2	34.7	25.7	13.4
	56 años y más	33.7	27.3	27.2	11.7
Nivel de estudios	Ninguno	26.4	26.4	32.5	14.7
	Primaria	23.8	32.1	28.0	16.2
	Plan básico	18.3	36.6	32.7	12.3
	Bachillerato	33.4	33.8	23.8	9.0
	Superior	34.5	36.9	17.0	11.6
Religión	Ninguna	26.6	27.3	31.4	14.8
	Católica	30.0	33.0	24.3	12.6
	Evangélica	22.6	37.5	27.6	12.2
	Otra	36.8	30.7	18.4	14.1
Intención de voto	Ninguno	37.0	30.2	22.8	10.1
	ARENA	16.7	33.2	31.7	18.4
	FMLN	42.3	27.9	19.3	10.4
	PCN	20.7	30.8	23.4	25.1
	CD	16.8	48.0	16.8	18.4
	PDC	26.6	37.4	32.2	3.8
	No sabe, voto secreto	22.4	39.2	29.6	8.8

Cuadro 45
¿Qué cree ud. que el Gobierno debe hacer para disminuir la delincuencia y la violencia en el país? según variables
(En porcentajes)

VARIABLES	RESPUESTA																		
	1	2	3	4	5	6	7	8	9	10	11	12	13	14	15	16	17	18	19
%	1.4	15.3	18.2	8.1	4.7	3.4	2.7	6.6	2.3	2.3	2.4	6.0	1.1	3.5	2.6	3.6	1.5	9.8	4.4
N	18	187	223	100	58	42	33	81	28	28	30	73	13	43	32	44	19	120	54
Zona																			
Occidental	.8	15.7	20.1	7.2	2.8	3.3	1.5	8.1	3.9	2.3	4.5	6.2	.4	3.3	2.8	3.1	1.5	7.8	4.6
Central	1.3	17.4	17.2	10.5	3.4	2.0	2.0	8.6	2.0	2.0	.7	6.3	.7	4.4	3.4	4.7	.5	9.8	3.1
Metropolitana	1.5	13.5	20.1	6.3	4.6	4.8	5.5	4.1	1.1	2.8	2.2	2.8	2.0	3.7	2.6	3.3	2.4	13.1	3.5
Paracentral	2.6	21.9	14.1	5.6	8.0	3.9	1.5	6.9	3.3	2.2	.7	7.0	1.3	3.7	2.2	3.0	.9	4.1	7.4
Oriental	1.4	12.4	15.7	12.1	6.2	1.9	.4	7.8	2.1	1.7	3.0	10.5	.4	2.5	2.2	4.1	1.2	9.5	5.0
Estrato																			
Alto	.0	16.7	.0	.0	.0	.0	16.7	.0	.0	.0	.0	.0	.0	16.7	33.3	.0	16.7	.0	.0
Medio alto	.0	15.4	38.5	.0	3.8	3.8	7.7	.0	.0	3.8	.0	.0	.0	11.5	3.8	.0	3.8	7.7	.0
Medio bajo	.8	10.3	15.1	11.9	1.6	2.4	4.8	3.2	.8	4.0	.8	4.0	.8	4.0	5.6	4.0	3.2	19.8	3.2
Obrero	1.2	14.5	18.9	6.2	5.6	4.2	3.0	4.8	2.9	2.3	3.3	5.7	1.8	3.9	1.7	3.0	1.8	9.7	5.4
Marginal	.0	20.0	15.0	5.0	.0	5.0	5.0	5.0	.0	5.0	10.0	5.0	.0	.0	.0	5.0	.0	15.0	5.0
Rural	2.1	17.3	17.3	10.3	4.7	2.6	1.3	10.3	2.1	1.8	1.6	7.2	.3	2.3	2.8	4.4	.5	7.5	3.6
Sexo																			
Masculino	1.6	15.5	21.3	7.6	6.2	3.2	3.5	4.3	2.0	2.7	1.1	4.5	1.4	4.0	2.8	4.4	1.6	10.1	2.2
Femenino	1.3	15.0	15.2	8.6	3.3	3.7	1.9	8.9	2.5	1.9	3.7	7.4	.7	3.0	2.5	2.8	1.5	9.5	6.5
Edad																			
18 a 25 años	1.4	16.8	12.2	12.4	4.1	3.6	2.8	7.4	3.8	2.6	.5	4.7	.5	3.9	2.7	3.4	1.1	10.2	5.8
26 a 40 años	1.2	14.9	20.8	7.0	5.2	3.5	2.8	6.5	2.0	1.8	2.3	5.1	1.1	4.1	3.1	3.3	1.3	10.8	3.2
41 a 55 años	.4	13.2	20.9	6.7	4.5	3.4	4.1	6.8	1.3	3.2	4.5	7.0	1.7	2.7	3.2	4.2	.8	8.1	3.2
56 años y más	3.2	15.7	19.6	5.1	4.9	3.1	.8	5.4	1.4	2.1	3.5	8.6	1.3	2.3	1.0	3.7	3.5	9.0	6.0
Nivel de estudios																			
Ninguno	2.2	15.5	11.4	7.3	4.7	2.0	.6	9.0	3.8	3.4	4.6	14.0	1.8	.0	1.4	5.3	1.4	5.2	6.7
Primaria	1.7	16.2	17.7	9.8	4.7	3.3	.9	10.0	3.0	1.9	3.0	8.1	.8	2.1	1.5	2.8	1.2	7.0	4.0
Plan básico	1.9	13.2	15.2	5.5	7.1	3.5	2.1	8.5	1.6	.7	3.2	5.5	.5	3.8	6.0	4.8	1.6	9.9	5.3
Bachillerato	1.2	16.8	21.0	8.6	4.0	4.8	3.3	3.4	1.8	2.3	.9	3.2	.6	5.9	1.9	2.7	1.8	11.0	4.8
Superior	.5	12.5	22.3	6.9	3.8	2.5	7.5	1.4	.9	3.7	1.4	.5	2.3	4.8	4.2	4.2	1.8	16.9	2.0
Religión																			
Ninguna	3.1	12.9	20.2	9.6	6.2	3.2	2.3	10.7	2.5	1.4	.0	6.2	1.7	1.3	2.4	2.4	1.3	8.0	4.5
Católica	1.3	16.8	20.0	8.3	4.4	2.8	3.0	5.7	2.2	2.5	1.2	6.2	.8	4.1	2.3	3.6	1.3	10.0	3.5
Evangélica	.8	13.8	13.5	6.9	4.3	4.9	2.3	6.1	2.4	2.6	6.7	5.3	1.2	3.5	3.3	4.1	2.2	10.4	5.5
Otra	.0	12.3	12.3	6.1	8.0	.0	6.1	.0	.0	.0	.0	6.1	.0	6.1	6.1	6.1	.0	12.3	18.4
Intención de voto																			
Ninguno	2.7	16.9	16.5	3.8	2.7	.0	2.7	4.1	2.9	.9	6.8	4.7	.0	5.4	6.5	2.7	3.8	15.1	1.8
ARENA	1.3	16.7	10.2	11.3	6.6	2.4	1.4	10.3	2.0	3.8	2.9	9.4	.3	2.3	3.0	3.6	1.6	7.4	3.7
FMLN	.6	12.9	24.8	6.9	5.2	3.8	5.1	4.2	2.3	1.9	.3	4.1	3.0	4.8	1.3	3.1	1.6	11.2	2.9
PCN	.0	27.1	14.0	11.2	6.1	3.3	.0	5.5	2.8	1.4	.0	4.7	.0	2.8	3.3	2.8	1.8	10.2	2.8
CD	5.3	10.6	33.3	.0	5.3	.0	.0	.0	.0	5.3	.0	.0	.0	17.5	.0	5.3	.0	17.5	.0
PDC	1.9	13.6	13.5	6.2	3.7	1.9	3.7	14.8	.0	2.4	2.4	9.3	.0	6.2	1.9	8.0	.0	8.6	1.9
No sabe, voto secreto	2.1	13.8	21.2	7.4	2.7	5.8	2.2	5.3	2.7	1.6	3.6	4.7	.7	1.7	2.5	3.7	.9	8.8	8.7

P49.

DETALLE DE RESPUESTA:

- | | | |
|---------------------------------|-------------------------------------|---------------------------------|
| 1. Nada | 8. Encerrarlos, cadena perpetua | 15. Apoyo a la PNC |
| 2. Leyes más duras, severas | 9. Matarlos | 16. Cumplir / aplicar las leyes |
| 3. Generar empleos | 10. Cambiar / crear / mejorar leyes | 17. Concertación del gobierno |
| 4. Más policías, más vigilancia | 11. Buscar a Dios | 18. Otras respuestas |
| 5. Pena de muerte | 12. Poner más mano dura | 19. No sabe, no responde |
| 6. Centros de rehabilitación | 13. Reducir la pobreza | |
| 7. Educación | 14. Eliminar la corrupción | |

Cuadro 46

En los últimos días el gobierno y otros sectores en el país han propuesto la necesidad de que se implemente la pena de muerte y la cadena perpetua como medidas para controlar la delincuencia que azota al país. ¿Considera usted que estas propuestas serán efectivas para controlar la delincuencia? según variables (En porcentajes)

VARIABLES		RESPUESTA	
		No serán efectivas	Sí serán efectivas
%		41.3	58.7
N		503	715
Zona	Occidental	38.4	61.6
	Central	37.0	63.0
	Metropolitana	51.1	48.9
	Paracentral	33.6	66.4
	Oriental	34.5	65.5
Estrato	Alto	50.0	50.0
	Medio alto	53.8	46.2
	Medio bajo	54.8	45.2
	Obrero	42.9	57.1
	Marginal	40.0	60.0
	Rural	35.0	65.0
Sexo	Masculino	42.1	57.9
	Femenino	40.5	59.5
Edad	18 a 25 años	37.5	62.5
	26 a 40 años	40.0	60.0
	41 a 55 años	46.5	53.5
	56 años y más	44.3	55.7
Nivel de estudios	Ninguno	28.2	71.8
	Primaria	37.5	62.5
	Plan básico	42.2	57.8
	Bachillerato	41.6	58.4
	Superior	57.5	42.5
Religión	Ninguna	33.6	66.4
	Católica	42.5	57.5
	Evangélica	42.9	57.1
	Otra	61.3	38.7
Intención de voto	Ninguno	48.8	51.2
	ARENA	24.4	75.6
	FMLN	51.7	48.3
	PCN	32.8	67.2
	CD	59.2	40.8
	PDC	27.1	72.9
	No sabe, voto secreto	49.4	50.6

Cuadro 47
¿Posee usted algún tipo de arma de fuego para su uso personal (pistola, revólver, rifle)? según variables
(En porcentajes)

VARIABLES		RESPUESTA	
		No	Sí
%		96.3	3.7
N		1176	45
Zona	Occidental	95.7	4.3
	Central	95.4	4.6
	Metropolitana	96.9	3.1
	Paracentral	95.8	4.2
	Oriental	96.6	3.4
Estrato	Alto	66.7	33.3
	Medio alto	88.5	11.5
	Medio bajo	96.0	4.0
	Obrero	97.1	2.9
	Marginal	100.0	.0
	Rural	95.8	4.2
Sexo	Masculino	93.8	6.2
	Femenino	98.7	1.3
Edad	18 a 25 años	95.2	4.8
	26 a 40 años	96.3	3.7
	41 a 55 años	97.5	2.5
	56 años y más	96.7	3.3
Nivel de estudios	Ninguno	93.3	6.7
	Primaria	97.9	2.1
	Plan básico	98.4	1.6
	Bachillerato	96.3	3.7
	Superior	93.5	6.5
Religión	Ninguna	95.2	4.8
	Católica	96.1	3.9
	Evangélica	97.2	2.8
	Otra	100.0	.0
Intención de voto	Ninguno	97.9	2.1
	ARENA	94.4	5.6
	FMLN	95.9	4.1
	PCN	93.5	6.5
	CD	93.1	6.9
	PDC	98.1	1.9
	No sabe, voto secreto	98.7	1.3

Cuadro 48
Podría decirme, ¿cuánta confianza tuvo durante el año 2006, en las siguientes instituciones o personas:
Fiscalía General de la República? según variables
(En porcentajes)

VARIABLES		RESPUESTA			
		Ninguna	Poca	Alguna	Mucha
%		33.0	44.5	15.2	7.3
N		400	540	185	89
Zona	Occidental	28.6	44.7	20.7	6.0
	Central	31.3	44.7	9.1	14.9
	Metropolitana	39.7	45.6	11.4	3.3
	Paracentral	27.6	53.3	10.2	8.9
	Oriental	29.9	37.1	23.7	9.4
Estrato	Alto	50.0	33.3	16.7	.0
	Medio alto	30.8	42.3	19.2	7.7
	Medio bajo	36.0	47.2	14.4	2.4
	Obrero	36.3	45.5	13.9	4.3
	Marginal	30.0	40.0	15.0	15.0
	Rural	27.7	42.9	17.0	12.3
Sexo	Masculino	30.4	48.9	15.3	5.4
	Femenino	35.4	40.3	15.2	9.1
Edad	18 a 25 años	27.3	47.0	16.6	9.1
	26 a 40 años	35.6	43.7	14.2	6.5
	41 a 55 años	34.6	43.0	15.9	6.5
	56 años y más	34.8	43.9	14.4	6.9
Nivel de estudios	Ninguno	28.7	36.4	22.9	11.9
	Primaria	33.3	41.9	14.1	10.7
	Plan básico	28.7	50.5	13.7	7.1
	Bachillerato	34.2	47.2	14.9	3.7
	Superior	37.3	46.3	13.5	2.9
Religión	Ninguna	28.5	47.6	15.4	8.4
	Católica	33.3	43.6	14.9	8.2
	Evangélica	35.5	43.5	15.9	5.1
	Otra	21.0	65.0	14.0	.0
Intención de voto	Ninguno	40.2	45.9	9.9	3.9
	ARENA	24.5	48.0	16.9	10.5
	FMLN	38.5	43.7	9.5	8.4
	PCN	35.3	40.9	15.8	8.1
	CD	21.2	47.1	31.7	.0
	PDC	29.7	46.2	21.7	2.4
	No sabe, voto secreto	34.7	41.2	19.5	4.5

Cuadro 49
Podría decirme, ¿cuánta confianza tuvo durante el año 2006, en las siguientes instituciones o personas:
Corte Suprema de Justicia? según variables
(En porcentajes)

VARIABLES		RESPUESTA			
		Ninguna	Poca	Alguna	Mucha
%		31.6	44.7	16.3	7.3
N		383	542	198	89
Zona	Occidental	26.4	45.0	22.4	6.2
	Central	30.8	46.6	10.4	12.2
	Metropolitana	37.1	45.0	13.2	4.8
	Paracentral	28.2	51.7	16.2	3.9
	Oriental	30.3	38.6	19.8	11.3
Estrato	Alto	66.7	16.7	.0	16.7
	Medio alto	23.1	42.3	26.9	7.7
	Medio bajo	37.3	42.1	17.5	3.2
	Obrero	33.1	45.2	16.1	5.7
	Marginal	25.0	60.0	10.0	5.0
	Rural	28.6	44.6	16.3	10.5
Sexo	Masculino	29.9	47.1	16.5	6.5
	Femenino	33.3	42.4	16.2	8.1
Edad	18 a 25 años	25.4	46.3	18.7	9.5
	26 a 40 años	34.1	45.3	15.7	4.9
	41 a 55 años	34.2	42.2	15.4	8.2
	56 años y más	33.9	43.7	14.7	7.6
Nivel de estudios	Ninguno	27.9	41.2	21.4	9.5
	Primaria	33.1	39.7	16.8	10.4
	Plan básico	28.8	52.7	12.4	6.1
	Bachillerato	32.3	49.0	14.2	4.5
	Superior	33.0	43.5	18.3	5.2
Religión	Ninguna	27.7	46.2	15.6	10.5
	Católica	32.3	44.1	16.4	7.1
	Evangélica	32.9	44.4	16.8	6.0
	Otra	30.7	57.1	12.3	.0
Intención de voto	Ninguno	44.3	43.7	7.5	4.5
	ARENA	24.6	45.5	18.4	11.5
	FMLN	34.2	45.6	12.5	7.7
	PCN	27.6	36.7	27.6	8.1
	CD	21.2	57.7	21.2	.0
	PDC	28.4	40.2	29.0	2.4
	No sabe, voto secreto	34.4	44.8	16.6	4.2

Cuadro 50
Podría decirme, ¿cuánta confianza tuvo durante el año 2006, en las siguientes instituciones o personas:
Procuraduría General de la República? según variables
(En porcentajes)

VARIABLES		RESPUESTA			
		Ninguna	Poca	Alguna	Mucha
%		27.1	41.0	20.7	11.2
N		328	496	251	135
Zona	Occidental	27.0	40.0	22.5	10.5
	Central	27.7	45.9	13.6	12.7
	Metropolitana	27.1	39.8	24.1	9.0
	Paracentral	26.2	40.6	18.2	15.0
	Oriental	27.1	40.8	19.5	12.6
Estrato	Alto	16.7	50.0	33.3	.0
	Medio alto	19.2	50.0	26.9	3.8
	Medio bajo	30.2	38.9	23.0	7.9
	Obrero	26.4	39.5	23.4	10.7
	Marginal	21.1	52.6	15.8	10.5
	Rural	28.0	42.5	16.4	13.2
Sexo	Masculino	24.3	41.4	22.5	11.8
	Femenino	29.7	40.7	19.0	10.6
Edad	18 a 25 años	20.6	43.2	23.9	12.3
	26 a 40 años	29.3	41.3	19.7	9.8
	41 a 55 años	28.6	40.9	18.9	11.6
	56 años y más	31.5	37.0	19.7	11.8
Nivel de estudios	Ninguno	27.4	39.4	20.7	12.5
	Primaria	31.9	36.6	18.7	12.8
	Plan básico	25.9	47.2	14.7	12.2
	Bachillerato	25.8	41.1	23.5	9.6
	Superior	20.3	45.5	25.6	8.6
Religión	Ninguna	25.2	44.5	16.8	13.5
	Católica	27.4	40.6	21.1	10.9
	Evangélica	28.1	40.6	21.5	9.8
	Otra	18.4	18.4	42.9	20.2
Intención de voto	Ninguno	31.4	44.5	19.5	4.5
	ARENA	24.9	40.8	21.2	13.1
	FMLN	24.4	42.2	20.9	12.4
	PCN	24.3	33.4	23.8	18.5
	CD	21.2	43.9	17.5	17.5
	PDC	28.4	32.1	26.5	12.9
	No sabe, voto secreto	31.9	41.6	19.0	7.5

Cuadro 51
Podría decirme, ¿cuánta confianza tuvo durante el año 2006, en las siguientes instituciones o personas:
Asamblea Legislativa? según variables
(En porcentajes)

VARIABLES		RESPUESTA			
		Ninguna	Poca	Alguna	Mucha
%		39.7	37.9	14.4	8.0
N		482	460	174	97
Zona	Occidental	33.1	40.4	17.5	9.0
	Central	38.6	38.1	14.6	8.7
	Metropolitana	47.3	37.0	10.3	5.5
	Paracentral	37.5	42.9	12.7	6.9
	Oriental	35.7	33.8	19.1	11.4
Estrato	Alto	66.7	33.3	.0	.0
	Medio alto	50.0	30.8	19.2	.0
	Medio bajo	54.0	34.1	8.7	3.2
	Obrero	40.1	38.0	14.2	7.7
	Marginal	45.0	30.0	20.0	5.0
	Rural	34.6	39.5	15.7	10.2
Sexo	Masculino	40.8	37.3	14.9	7.0
	Femenino	38.7	38.5	13.9	8.8
Edad	18 a 25 años	33.4	41.2	16.1	9.2
	26 a 40 años	45.1	37.8	10.6	6.5
	41 a 55 años	39.1	36.4	15.5	9.1
	56 años y más	39.8	34.5	18.0	7.7
Nivel de estudios	Ninguno	34.8	29.6	25.9	9.7
	Primaria	37.6	37.6	14.7	10.1
	Plan básico	38.1	43.0	10.9	8.0
	Bachillerato	39.0	42.5	12.1	6.4
	Superior	50.2	33.2	11.7	4.9
Religión	Ninguna	36.7	38.3	15.2	9.8
	Católica	38.7	38.4	15.0	7.9
	Evangélica	42.7	36.6	13.4	7.3
	Otra	63.2	36.8	.0	.0
Intención de voto	Ninguno	52.7	36.3	9.2	1.8
	ARENA	29.3	40.3	18.2	12.2
	FMLN	45.1	38.0	11.0	5.9
	PCN	35.3	42.8	10.5	11.4
	CD	47.6	47.1	.0	5.3
	PDC	46.9	26.0	20.4	6.7
	No sabe, voto secreto	40.4	36.1	16.3	7.2

Cuadro 52
Podría decirme, ¿cuánta confianza tuvo durante el año 2006, en las siguientes instituciones o personas:
Alcaldía de su localidad? según variables
(En porcentajes)

VARIABLES		RESPUESTA			
		Ninguna	Poca	Alguna	Mucha
%		25.1	31.7	18.0	25.2
N		306	386	220	307
Zona	Occidental	27.6	25.7	20.6	26.2
	Central	19.9	35.7	13.8	30.6
	Metropolitana	29.8	35.3	17.1	17.8
	Paracentral	25.0	36.9	17.8	20.3
	Oriental	17.8	25.8	20.1	36.3
Estrato	Alto	16.7	33.3	16.7	33.3
	Medio alto	16.0	36.0	28.0	20.0
	Medio bajo	28.0	23.2	24.8	24.0
	Obrero	26.1	33.4	18.4	22.2
	Marginal	35.0	35.0	5.0	25.0
	Rural	23.2	31.2	15.9	29.7
Sexo	Masculino	26.2	31.3	18.2	24.3
	Femenino	24.0	32.1	17.8	26.1
Edad	18 a 25 años	23.9	31.7	18.7	25.6
	26 a 40 años	28.1	34.1	15.7	22.1
	41 a 55 años	25.3	28.4	16.7	29.6
	56 años y más	20.8	30.4	22.9	25.9
Nivel de estudios	Ninguno	25.2	24.1	21.3	29.4
	Primaria	21.7	31.9	17.5	28.9
	Plan básico	27.8	33.4	12.6	26.2
	Bachillerato	30.3	31.1	16.3	22.3
	Superior	21.1	36.6	23.9	18.3
Religión	Ninguna	22.8	28.6	19.6	29.0
	Católica	23.7	34.4	17.6	24.3
	Evangélica	29.4	28.6	17.7	24.3
	Otra	24.5	24.5	18.4	32.5
Intención de voto	Ninguno	33.5	34.9	17.0	14.6
	ARENA	23.2	33.1	17.1	26.6
	FMLN	21.7	31.5	18.3	28.6
	PCN	25.3	28.0	15.2	31.5
	CD	28.0	34.9	10.6	26.5
	PDC	20.4	34.6	13.5	31.6
	No sabe, voto secreto	28.8	29.4	20.8	21.0

Cuadro 53
Podría decirme, ¿cuánta confianza tuvo durante el año 2006, en las siguientes instituciones o personas:
Policía Nacional Civil? según variables
(En porcentajes)

VARIABLES		RESPUESTA			
		Ninguna	Poca	Alguna	Mucha
%		24.1	37.6	20.0	18.4
N		295	461	245	226
Zona	Occidental	25.4	30.7	22.2	21.7
	Central	17.9	47.1	16.4	18.6
	Metropolitana	29.3	43.0	16.4	11.4
	Paracentral	23.6	33.3	26.9	16.2
	Oriental	18.2	30.9	22.5	28.4
Estrato	Alto	50.0	16.7	33.3	.0
	Medio alto	19.2	53.8	23.1	3.8
	Medio bajo	29.4	31.0	29.4	10.3
	Obrero	27.0	38.1	18.0	16.9
	Marginal	15.0	45.0	20.0	20.0
	Rural	19.1	37.7	19.9	23.3
Sexo	Masculino	23.4	37.8	21.5	17.3
	Femenino	24.7	37.4	18.5	19.4
Edad	18 a 25 años	21.9	41.0	21.0	16.1
	26 a 40 años	25.0	38.6	18.0	18.5
	41 a 55 años	26.2	35.5	19.0	19.4
	56 años y más	23.5	32.6	23.2	20.7
Nivel de estudios	Ninguno	24.6	24.8	19.5	31.0
	Primaria	21.2	36.7	19.8	22.2
	Plan básico	27.6	40.5	12.4	19.5
	Bachillerato	23.9	41.7	20.6	13.7
	Superior	26.5	40.2	26.0	7.4
Religión	Ninguna	20.7	36.2	18.9	24.2
	Católica	23.3	38.6	21.7	16.3
	Evangélica	27.7	35.8	17.1	19.5
	Otra	24.5	50.9	18.4	6.1
Intención de voto	Ninguno	33.2	33.7	17.4	15.7
	ARENA	15.6	40.9	20.6	23.0
	FMLN	32.9	36.4	17.3	13.4
	PCN	16.3	29.1	22.8	31.8
	CD	26.5	52.4	10.6	10.6
	PDC	23.0	41.3	22.1	13.6
	No sabe, voto secreto	22.6	36.8	22.6	18.1

Cuadro 54
Podría decirme, ¿cuánta confianza tuvo durante el año 2006, en las siguientes instituciones o personas:
Gobierno central? según variables
(En porcentajes)

VARIABLES		RESPUESTA			
		Ninguna	Poca	Alguna	Mucha
%		30.2	36.1	18.1	15.6
N		370	442	222	191
Zona	Occidental	28.7	31.9	22.7	16.7
	Central	26.2	40.5	14.4	18.9
	Metropolitana	37.0	35.2	16.0	11.8
	Paracentral	21.7	41.4	21.3	15.6
	Oriental	28.0	35.8	17.8	18.5
Estrato	Alto	33.3	.0	33.3	33.3
	Medio alto	30.8	34.6	23.1	11.5
	Medio bajo	39.7	30.2	20.6	9.5
	Obrero	32.6	37.3	15.9	14.2
	Marginal	35.0	25.0	25.0	15.0
	Rural	24.5	37.0	19.6	18.9
Sexo	Masculino	31.2	37.0	18.6	13.3
	Femenino	29.3	35.3	17.6	17.8
Edad	18 a 25 años	28.6	40.6	18.0	12.8
	26 a 40 años	33.2	34.8	16.2	15.8
	41 a 55 años	31.8	32.0	19.0	17.2
	56 años y más	25.3	35.9	21.0	17.8
Nivel de estudios	Ninguno	24.4	30.3	20.1	25.2
	Primaria	26.5	34.0	18.7	20.8
	Plan básico	29.9	38.9	17.8	13.3
	Bachillerato	34.2	39.4	16.9	9.5
	Superior	36.3	37.1	17.5	9.1
Religión	Ninguna	29.4	32.6	21.3	16.7
	Católica	30.9	36.8	17.2	15.0
	Evangélica	29.4	36.8	17.2	16.6
	Otra	30.7	36.8	32.5	.0
Intención de voto	Ninguno	31.1	42.3	18.9	7.7
	ARENA	13.0	30.6	23.0	33.5
	FMLN	49.3	36.7	10.5	3.4
	PCN	27.7	36.9	18.2	17.3
	CD	29.6	33.3	37.0	.0
	PDC	26.0	43.7	19.1	11.2
	No sabe, voto secreto	29.6	38.3	19.5	12.6

Cuadro 55
Podría decirme, ¿cuánta confianza tuvo durante el año 2006, en las siguientes instituciones o personas:
Partidos políticos? según variables
(En porcentajes)

VARIABLES		RESPUESTA			
		Ninguna	Poca	Alguna	Mucha
%		47.6	32.9	13.8	5.6
N		582	403	169	69
Zona	Occidental	47.5	26.2	20.6	5.7
	Central	42.6	37.9	12.7	6.8
	Metropolitana	52.3	31.5	11.6	4.6
	Paracentral	50.0	34.6	12.8	2.6
	Oriental	41.7	38.2	11.7	8.4
Estrato	Alto	100.0	.0	.0	.0
	Medio alto	53.8	26.9	19.2	.0
	Medio bajo	57.6	28.8	9.6	4.0
	Obrero	48.2	32.0	14.1	5.8
	Marginal	45.0	30.0	5.0	20.0
	Rural	43.5	36.0	14.8	5.7
Sexo	Masculino	44.5	36.0	13.6	6.0
	Femenino	50.6	30.0	14.1	5.4
Edad	18 a 25 años	43.6	33.0	17.2	6.2
	26 a 40 años	49.7	33.5	12.1	4.7
	41 a 55 años	49.3	31.0	12.1	7.5
	56 años y más	47.9	33.7	13.7	4.7
Nivel de estudios	Ninguno	40.4	37.4	15.3	6.9
	Primaria	44.1	34.9	14.2	6.9
	Plan básico	49.4	32.9	9.8	8.0
	Bachillerato	50.4	29.1	15.4	5.2
	Superior	54.3	31.7	13.1	.9
Religión	Ninguna	39.3	34.9	18.8	6.9
	Católica	47.7	32.9	13.9	5.5
	Evangélica	51.9	32.0	10.7	5.4
	Otra	67.5	24.5	8.0	.0
Intención de voto	Ninguno	74.4	17.9	7.7	.0
	ARENA	37.4	37.4	16.9	8.3
	FMLN	43.9	34.0	13.9	8.2
	PCN	44.8	33.6	16.9	4.7
	CD	70.4	19.1	10.6	.0
	PDC	44.5	30.8	19.1	5.6
	No sabe, voto secreto	54.2	32.6	11.0	2.2

Cuadro 56
Podría decirme, ¿cuánta confianza tuvo durante el año 2006, en las siguientes instituciones o personas:
Tribunal Supremo Electoral? según variables
(En porcentajes)

VARIABLES		RESPUESTA			
		Ninguna	Poca	Alguna	Mucha
%		36.7	37.5	15.8	10.0
N		448	457	192	123
Zona	Occidental	36.9	33.4	20.2	9.4
	Central	35.7	39.3	13.0	12.0
	Metropolitana	42.5	35.3	14.7	7.5
	Paracentral	32.1	39.0	14.6	14.4
	Oriental	29.5	43.5	15.5	11.4
Estrato	Alto	83.3	.0	.0	16.7
	Medio alto	30.8	30.8	30.8	7.7
	Medio bajo	44.0	33.6	16.8	5.6
	Obrero	39.4	35.8	15.5	9.3
	Marginal	35.0	35.0	20.0	10.0
	Rural	31.2	41.6	15.1	12.2
Sexo	Masculino	36.0	36.1	17.1	10.8
	Femenino	37.4	38.7	14.5	9.3
Edad	18 a 25 años	28.3	40.7	19.6	11.4
	26 a 40 años	40.8	34.0	15.4	9.8
	41 a 55 años	37.0	38.2	14.0	10.8
	56 años y más	41.8	38.4	12.2	7.5
Nivel de estudios	Ninguno	28.4	45.1	13.9	12.7
	Primaria	37.1	35.4	15.4	12.1
	Plan básico	34.0	39.9	13.8	12.2
	Bachillerato	37.4	38.1	18.0	6.5
	Superior	43.6	32.6	16.2	7.6
Religión	Ninguna	30.7	39.5	18.4	11.4
	Católica	37.7	37.7	15.1	9.4
	Evangélica	39.0	35.3	15.5	10.2
	Otra	26.1	45.7	13.1	15.0
Intención de voto	Ninguno	48.7	32.8	12.8	5.7
	ARENA	25.4	39.5	18.3	16.9
	FMLN	44.5	34.4	13.9	7.2
	PCN	25.0	42.7	13.8	18.4
	CD	61.4	21.2	10.6	6.9
	PDC	27.8	33.3	29.0	9.9
	No sabe, voto secreto	39.4	40.7	14.6	5.3

Cuadro 57
Podría decirme, ¿cuánta confianza tuvo durante el año 2006, en las siguientes instituciones o personas:
Fuerza Armada? según variables
(En porcentajes)

VARIABLES		RESPUESTA			
		Ninguna	Poca	Alguna	Mucha
%		24.6	31.2	20.4	23.8
n		301	382	250	292
Zona	Occidental	23.0	27.6	24.1	25.3
	Central	20.5	34.6	15.9	29.0
	Metropolitana	29.3	30.4	22.5	17.7
	Paracentral	21.6	37.3	18.4	22.6
	Oriental	22.7	30.2	17.1	29.9
Estrato	Alto	33.3	.0	66.7	.0
	Medio alto	19.2	42.3	15.4	23.1
	Medio bajo	30.2	31.7	23.0	15.1
	Obrero	27.4	31.4	20.9	20.3
	Marginal	30.0	20.0	20.0	30.0
	Rural	19.4	31.0	18.9	30.7
Sexo	Masculino	21.5	30.0	21.4	27.1
	Femenino	27.5	32.3	19.5	20.7
Edad	18 a 25 años	23.5	31.8	21.1	23.5
	26 a 40 años	27.1	29.8	18.5	24.6
	41 a 55 años	22.6	34.2	19.2	24.0
	56 años y más	23.3	29.6	24.5	22.7
Nivel de estudios	Ninguno	23.8	24.6	21.5	30.1
	Primaria	21.3	29.9	20.4	28.5
	Plan básico	21.3	37.0	16.5	25.3
	Bachillerato	27.4	32.1	19.4	21.0
	Superior	30.0	32.3	24.6	13.0
Religión	Ninguna	22.4	30.0	17.9	29.7
	Católica	24.7	31.5	20.8	23.0
	Evangélica	25.7	30.8	21.9	21.6
	Otra	24.5	42.9	6.1	26.4
Intención de voto	Ninguno	26.3	33.2	17.9	22.6
	ARENA	16.0	31.2	20.3	32.5
	FMLN	32.4	32.0	17.6	18.0
	PCN	22.0	25.7	13.6	38.7
	CD	21.2	22.8	42.3	13.8
	PDC	17.4	29.0	24.7	29.0
	No sabe, voto secreto	26.9	31.6	24.0	17.5

Cuadro 58
Podría decirme, ¿cuánta confianza tuvo durante el año 2006, en las siguientes instituciones o personas:
Los empresarios? según variables
(En porcentajes)

VARIABLES		RESPUESTA			
		Ninguna	Poca	Alguna	Mucha
%		37.7	37.3	16.4	8.5
N		460	455	200	104
Zona	Occidental	35.7	36.8	20.4	7.0
	Central	42.5	34.2	13.9	9.4
	Metropolitana	36.5	38.3	16.2	9.0
	Paracentral	40.4	43.0	10.0	6.5
	Oriental	37.0	35.0	18.1	9.8
Estrato	Alto	16.7	33.3	33.3	16.7
	Medio alto	19.2	30.8	38.5	11.5
	Medio bajo	36.5	29.4	22.2	11.9
	Obrero	39.1	38.4	14.6	7.9
	Marginal	45.0	30.0	20.0	5.0
	Rural	37.2	38.5	15.9	8.3
Sexo	Masculino	37.5	36.3	17.6	8.6
	Femenino	38.0	38.3	15.3	8.4
Edad	18 a 25 años	34.2	41.5	17.1	7.3
	26 a 40 años	42.4	34.1	15.4	8.1
	41 a 55 años	36.0	37.1	17.2	9.7
	56 años y más	36.1	37.3	16.7	9.8
Nivel de estudios	Ninguno	40.9	36.0	13.7	9.4
	Primaria	38.1	37.5	15.7	8.8
	Plan básico	36.1	41.3	15.0	7.6
	Bachillerato	39.0	38.6	14.6	7.8
	Superior	34.0	32.6	24.1	9.2
Religión	Ninguna	36.5	38.1	18.2	7.3
	Católica	40.2	34.4	15.5	9.9
	Evangélica	33.3	42.8	17.0	6.8
	Otra	42.9	38.7	18.4	.0
Intención de voto	Ninguno	44.5	33.7	16.1	5.7
	ARENA	25.8	38.2	21.8	14.3
	FMLN	45.3	34.3	15.0	5.4
	PCN	37.3	46.2	7.5	8.9
	CD	28.0	45.5	15.9	10.6
	PDC	32.7	28.4	29.0	9.9
	No sabe, voto secreto	42.1	40.1	11.9	5.9

Cuadro 59
Podría decirme, ¿cuánta confianza tuvo durante el año 2006, en las siguientes instituciones o personas:
La Iglesia Católica? según variables
(En porcentajes)

VARIABLES		RESPUESTA			
		Ninguna	Poca	Alguna	Mucha
%		19.7	22.1	15.6	42.6
N		241	271	191	522
Zona	Occidental	26.0	22.8	15.7	35.4
	Central	12.7	19.4	12.6	55.3
	Metropolitana	21.7	23.4	18.6	36.3
	Paracentral	12.3	22.1	11.9	53.6
	Oriental	18.6	21.2	14.5	45.6
Estrato	Alto	.0	16.7	33.3	50.0
	Medio alto	23.1	34.6	15.4	26.9
	Medio bajo	19.0	18.3	24.6	38.1
	Obrero	22.4	23.1	15.3	39.2
	Marginal	45.0	15.0	5.0	35.0
	Rural	15.3	21.5	14.0	49.2
Sexo	Masculino	19.0	24.4	17.5	39.2
	Femenino	20.3	20.0	13.8	45.8
Edad	18 a 25 años	18.9	25.8	16.2	39.1
	26 a 40 años	22.4	23.2	14.5	40.0
	41 a 55 años	18.9	16.1	16.9	48.1
	56 años y más	16.5	20.7	15.5	47.3
Nivel de estudios	Ninguno	16.2	15.9	16.1	51.8
	Primaria	20.4	21.9	13.1	44.6
	Plan básico	21.3	21.3	10.7	46.8
	Bachillerato	20.8	24.5	16.2	38.5
	Superior	17.8	24.3	23.4	34.4
Religión	Ninguna	32.1	27.3	15.4	25.2
	Católica	5.4	15.8	15.5	63.3
	Evangélica	38.6	32.0	16.0	13.3
	Otra	69.3	18.4	12.3	.0
Intención de voto	Ninguno	30.2	22.2	14.2	33.4
	ARENA	18.1	18.6	15.8	47.5
	FMLN	17.6	22.9	19.1	40.3
	PCN	17.7	24.8	7.5	49.9
	CD	22.3	16.8	22.3	38.6
	PDC	11.8	10.5	28.4	49.3
	No sabe, voto secreto	21.7	27.0	11.2	40.1

Cuadro 60
Podría decirme, ¿cuánta confianza tuvo durante el año 2006, en las siguientes instituciones o personas:
Iglesias Evangélicas? según variables
(En porcentajes)

VARIABLES	RESPUESTA			
	Ninguna	Poca	Alguna	Mucha
%	23.8	25.0	18.1	33.1
N	290	305	221	404
Zona				
Occidental	13.5	24.1	17.7	44.6
Central	24.7	22.1	19.2	34.1
Metropolitana	24.8	22.6	21.9	30.7
Paracentral	39.0	28.3	12.4	20.3
Oriental	23.5	30.6	14.5	31.4
Estrato				
Alto	.0	50.0	33.3	16.7
Medio alto	19.2	34.6	23.1	23.1
Medio bajo	31.2	24.0	24.0	20.8
Obrero	23.6	23.0	18.6	34.9
Marginal	20.0	30.0	15.0	35.0
Rural	22.8	26.9	15.8	34.5
Sexo				
Masculino	23.9	26.0	18.3	31.8
Femenino	23.6	24.1	18.0	34.3
Edad				
18 a 25 años	22.3	30.4	19.5	27.7
26 a 40 años	23.5	23.5	15.8	37.2
41 a 55 años	22.8	21.7	18.7	36.8
56 años y más	27.6	23.0	19.9	29.5
Nivel de estudios				
Ninguno	22.8	21.5	14.4	41.3
Primaria	23.5	22.1	17.5	36.9
Plan básico	20.9	30.8	12.1	36.3
Bachillerato	25.1	26.4	18.1	30.3
Superior	25.2	26.4	27.6	20.8
Religión				
Ninguna	23.4	28.0	15.3	33.3
Católica	33.3	28.4	18.8	19.6
Evangélica	3.8	16.3	18.8	61.1
Otra	42.9	24.5	14.1	18.4
Intención de voto				
Ninguno	34.1	20.0	14.1	31.9
ARENA	19.3	25.9	18.3	36.4
FMLN	24.9	24.4	19.5	31.2
PCN	26.5	32.2	14.0	27.2
CD	18.4	24.0	22.3	35.2
PDC	15.2	28.8	26.5	29.5
No sabe, voto secreto	25.2	24.3	17.1	33.5

Cuadro 61
Podría decirme, ¿cuánta confianza tuvo durante el año 2006, en las siguientes instituciones o personas:
Secretaría Nacional de la Juventud? según variables
(En porcentajes)

VARIABLES		RESPUESTA			
		Ninguna	Poca	Alguna	Mucha
%		28.6	34.4	18.6	18.4
N		343	412	223	220
Zona	Occidental	25.2	33.7	24.2	17.0
	Central	24.1	34.9	14.1	26.8
	Metropolitana	34.4	31.5	18.4	15.7
	Paracentral	30.4	39.6	14.7	15.3
	Oriental	24.5	37.2	18.4	19.9
Estrato	Alto	50.0	16.7	33.3	.0
	Medio alto	26.9	38.5	34.6	.0
	Medio bajo	36.4	26.4	22.3	14.9
	Obrero	32.5	32.5	17.5	17.6
	Marginal	25.0	30.0	15.0	30.0
	Rural	21.7	39.2	18.3	20.9
Sexo	Masculino	30.1	33.0	19.4	17.5
	Femenino	27.2	35.8	17.8	19.2
Edad	18 a 25 años	22.6	36.3	19.1	22.0
	26 a 40 años	32.6	34.0	16.4	17.1
	41 a 55 años	32.7	32.3	17.4	17.6
	56 años y más	26.0	34.5	23.6	15.8
Nivel de estudios	Ninguno	25.3	37.3	17.2	20.2
	Primaria	25.0	35.0	20.8	19.2
	Plan básico	23.8	39.6	13.1	23.4
	Bachillerato	30.7	32.4	18.0	18.9
	Superior	39.2	30.0	20.8	10.1
Religión	Ninguna	26.8	39.7	16.7	16.9
	Católica	30.3	34.7	17.5	17.6
	Evangélica	26.4	30.5	22.6	20.5
	Otra	32.7	32.7	6.5	28.1
Intención de voto	Ninguno	37.8	35.6	13.6	12.9
	ARENA	15.1	38.7	23.0	23.2
	FMLN	37.4	31.9	13.2	17.5
	PCN	28.9	31.8	13.7	25.6
	CD	38.6	22.8	26.5	12.2
	PDC	19.7	28.4	32.9	19.0
	No sabe, voto secreto	32.0	34.2	19.5	14.4

Cuadro 62
Podría decirme, ¿cuánta confianza tuvo durante el año 2006, en las siguientes instituciones o personas:
Medios de comunicación? según variables
(En porcentajes)

VARIABLES		RESPUESTA			
		Ninguna	Poca	Alguna	Mucha
%		23.5	32.0	21.8	22.6
N		288	393	268	278
Zona	Occidental	19.8	31.5	27.4	21.3
	Central	20.4	26.6	19.9	33.1
	Metropolitana	31.2	34.7	16.6	17.5
	Paracentral	20.2	34.9	27.2	17.7
	Oriental	18.1	30.3	23.3	28.4
Estrato	Alto	33.3	33.3	16.7	16.7
	Medio alto	26.9	34.6	34.6	3.8
	Medio bajo	34.1	35.7	19.8	10.3
	Obrero	27.3	32.9	18.0	21.8
	Marginal	10.0	40.0	20.0	30.0
	Rural	16.0	29.5	26.9	27.6
Sexo	Masculino	26.3	31.3	20.6	21.8
	Femenino	20.9	32.7	23.0	23.5
Edad	18 a 25 años	21.0	34.7	21.7	22.5
	26 a 40 años	26.7	29.3	20.8	23.2
	41 a 55 años	21.1	32.9	22.2	23.8
	56 años y más	23.8	32.2	23.6	20.5
Nivel de estudios	Ninguno	18.9	25.3	27.5	28.3
	Primaria	20.5	29.6	24.4	25.5
	Plan básico	15.5	37.4	16.1	31.0
	Bachillerato	26.2	35.5	20.1	18.3
	Superior	35.7	32.0	20.0	12.3
Religión	Ninguna	19.1	33.8	27.6	19.5
	Católica	26.1	30.4	21.7	21.8
	Evangélica	21.3	34.3	17.5	26.9
	Otra	18.4	30.7	38.7	12.3
Intención de voto	Ninguno	25.8	38.5	22.1	13.6
	ARENA	12.2	35.7	21.6	30.4
	FMLN	32.5	33.0	16.7	17.8
	PCN	20.1	30.8	20.6	28.5
	CD	17.5	15.9	42.3	24.3
	PDC	24.9	16.1	26.5	32.5
	No sabe, voto secreto	26.3	28.3	26.0	19.3

Cuadro 63
Podría decirme, ¿cuánta confianza tuvo durante el año 2006, en las siguientes instituciones o personas:
Procuraduría de Derechos Humanos? según variables
(En porcentajes)

VARIABLES		RESPUESTA			
		Ninguna	Poca	Alguna	Mucha
%		22.3	35.8	21.4	20.5
N		272	436	261	250
Zona	Occidental	22.4	35.5	24.2	17.9
	Central	17.1	37.7	15.9	29.4
	Metropolitana	22.4	37.3	21.5	18.9
	Paracentral	25.8	36.4	22.2	15.6
	Oriental	24.1	31.8	21.7	22.4
Estrato	Alto	33.3	33.3	16.7	16.7
	Medio alto	19.2	23.1	34.6	23.1
	Medio bajo	25.8	29.8	27.4	16.9
	Obrero	22.9	38.1	20.5	18.4
	Marginal	20.0	25.0	25.0	30.0
	Rural	20.8	35.3	20.3	23.6
Sexo	Masculino	22.5	35.5	19.6	22.3
	Femenino	22.1	36.1	23.0	18.8
Edad	18 a 25 años	15.9	36.7	25.2	22.2
	26 a 40 años	24.1	35.2	20.1	20.6
	41 a 55 años	25.4	36.3	19.0	19.2
	56 años y más	25.7	35.0	20.5	18.8
Nivel de estudios	Ninguno	23.8	35.6	16.1	24.4
	Primaria	23.7	34.3	19.6	22.4
	Plan básico	20.6	38.7	17.6	23.2
	Bachillerato	22.6	36.2	24.2	16.9
	Superior	19.5	35.7	27.8	17.0
Religión	Ninguna	18.5	36.1	24.9	20.5
	Católica	23.3	34.9	20.6	21.2
	Evangélica	22.6	37.6	20.8	19.0
	Otra	26.1	32.7	19.6	21.6
Intención de voto	Ninguno	32.4	40.7	15.9	11.0
	ARENA	20.6	35.3	20.8	23.3
	FMLN	17.5	34.6	22.2	25.7
	PCN	25.2	29.9	20.0	24.8
	CD	10.6	22.8	47.6	19.1
	PDC	23.5	26.0	27.7	22.8
	No sabe, voto secreto	26.2	39.6	20.8	13.4

Cuadro 64
¿Qué tan satisfecho está usted con la situación política y social del país? según variables
(En porcentajes)

VARIABLES		RESPUESTA			
		Nada satisfecho	Poco satisfecho	Algo satisfecho	Muy satisfecho
%		26.2	47.2	21.6	5.0
N		321	576	263	62
Zona	Occidental	24.5	40.4	26.6	8.4
	Central	24.3	51.7	19.2	4.8
	Metropolitana	30.7	46.7	20.6	2.0
	Paracentral	22.7	56.5	17.7	3.0
	Oriental	23.7	46.5	21.6	8.2
Estrato	Alto	33.3	50.0	16.7	.0
	Medio alto	30.8	38.5	26.9	3.8
	Medio bajo	35.7	38.1	21.4	4.8
	Obrero	29.0	47.0	20.5	3.5
	Marginal	25.0	50.0	20.0	5.0
	Rural	19.9	50.0	22.8	7.3
Sexo	Masculino	27.6	45.3	22.4	4.7
	Femenino	25.0	48.9	20.8	5.3
Edad	18 a 25 años	23.7	43.0	27.6	5.7
	26 a 40 años	26.7	51.8	17.0	4.4
	41 a 55 años	25.7	47.3	22.9	4.2
	56 años y más	29.9	44.3	19.7	6.1
Nivel de estudios	Ninguno	21.4	49.5	21.7	7.4
	Primaria	24.4	46.2	22.7	6.7
	Plan básico	21.6	49.2	21.6	7.6
	Bachillerato	29.1	49.1	20.2	1.6
	Superior	33.1	42.5	21.2	3.2
Religión	Ninguna	26.0	43.9	22.7	7.4
	Católica	26.7	47.7	21.3	4.3
	Evangélica	25.5	47.6	21.9	5.0
	Otra	24.5	57.1	12.3	6.1
Intención de voto	Ninguno	35.0	44.0	18.0	2.9
	ARENA	14.2	44.2	29.4	12.1
	FMLN	38.0	46.2	14.8	1.1
	PCN	19.3	48.9	27.5	4.3
	CD	31.7	45.5	22.8	.0
	PDC	34.0	53.6	9.9	2.4
	No sabe, voto secreto	23.8	51.4	21.8	3.0

Cuadro 65
¿Cree usted que el gobierno ha hecho lo necesario para evitar que aumenten los precios de la gasolina en el país o cree usted que el gobierno no ha hecho lo necesario? según variables (En porcentajes)

VARIABLES		RESPUESTA		
		No ha hecho lo necesario	Sí ha hecho lo necesario	No sabe, no responde
%		66.2	31.7	2.1
N		812	389	26
Zona	Occidental	62.0	35.0	3.0
	Central	61.0	37.7	1.3
	Metropolitana	73.1	25.5	1.3
	Paracentral	56.5	39.0	4.5
	Oriental	68.1	30.2	1.7
Estrato	Alto	33.3	66.7	.0
	Medio alto	76.9	23.1	.0
	Medio bajo	77.8	21.4	.8
	Obrero	71.8	26.3	2.0
	Marginal	60.0	40.0	.0
	Rural	56.1	41.1	2.8
Sexo	Masculino	69.7	28.0	2.3
	Femenino	62.9	35.2	1.9
Edad	18 a 25 años	71.6	27.5	.9
	26 a 40 años	67.1	30.6	2.3
	41 a 55 años	63.0	34.3	2.7
	56 años y más	59.3	37.6	3.1
Nivel de estudios	Ninguno	54.8	41.9	3.4
	Primaria	57.4	39.8	2.8
	Plan básico	71.8	26.8	1.4
	Bachillerato	71.2	27.0	1.8
	Superior	79.8	19.2	.9
Religión	Ninguna	63.1	33.3	3.5
	Católica	68.6	30.2	1.3
	Evangélica	62.9	34.1	3.0
	Otra	75.5	24.5	.0
Intención de voto	Ninguno	66.1	30.1	3.8
	ARENA	52.1	46.2	1.7
	FMLN	85.7	12.6	1.7
	PCN	70.6	29.4	.0
	CD	100.0	.0	.0
	PDC	71.6	26.0	2.4
	No sabe, voto secreto	57.0	40.1	2.9

Cuadro 66
¿Qué debería hacer el gobierno para que el precio de la gasolina ya no continúe subiendo? según variables
(En porcentajes)

VARIABLES	RESPUESTA								
	1	2	3	4	5	6	7	8	9
%	8.7	31.8	12.1	11.6	5.9	4.0	8.2	3.6	14.0
N	107	391	148	143	73	49	101	44	171
Zona									
Occidental	12.4	36.0	14.2	7.0	6.5	3.0	3.0	2.8	15.1
Central	7.4	37.5	14.2	8.5	5.4	1.9	3.2	2.7	19.3
Metropolitana	7.9	25.8	9.4	15.7	6.1	5.9	15.3	5.2	8.7
Paracentral	7.4	30.7	13.9	13.5	5.2	2.8	5.4	4.1	17.1
Oriental	8.0	34.5	12.0	10.7	5.9	4.0	6.7	2.1	16.2
Estrato									
Alto	.0	.0	66.7	.0	.0	16.7	.0	16.7	.0
Medio alto	11.5	15.4	.0	7.7	15.4	11.5	26.9	3.8	7.7
Medio bajo	9.5	22.2	8.7	13.5	9.5	4.0	19.8	4.8	7.9
Obrero	7.3	31.3	10.9	14.7	4.4	5.4	8.5	4.4	13.3
Marginal	10.0	40.0	20.0	5.0	5.0	5.0	.0	.0	15.0
Rural	10.3	35.9	14.2	7.8	6.7	1.6	4.4	2.3	16.8
Sexo									
Masculino	7.5	30.7	12.3	13.3	5.2	4.3	10.5	5.0	11.2
Femenino	9.8	32.9	11.9	10.0	6.7	3.8	6.0	2.4	16.6
Edad									
18 a 25 años	6.0	28.0	12.9	13.5	6.4	6.2	8.4	3.6	15.0
26 a 40 años	9.1	31.8	12.4	11.9	5.2	3.8	7.9	3.7	14.1
41 a 55 años	8.0	35.9	11.6	8.7	7.5	2.3	8.9	4.4	12.7
56 años y más	12.9	33.7	10.9	11.2	5.0	2.8	7.7	2.6	13.3
Nivel de estudios									
Ninguno	12.2	31.0	20.3	6.4	4.9	1.8	7.8	1.4	14.2
Primaria	9.7	37.8	13.5	8.9	4.7	1.6	3.3	3.1	17.4
Plan básico	11.6	31.0	11.9	11.5	5.5	2.8	6.5	1.2	17.8
Bachillerato	5.5	32.3	8.4	15.8	6.2	5.4	9.2	5.2	12.1
Superior	6.6	20.6	9.1	14.6	9.2	9.4	18.0	6.0	6.5
Religión									
Ninguna	10.6	28.5	18.3	14.1	4.7	.4	4.3	3.1	16.1
Católica	8.6	31.9	10.2	12.3	6.2	4.1	8.8	4.2	13.7
Evangélica	7.5	34.9	12.0	8.4	6.2	6.3	9.2	2.6	12.9
Otra	12.3	12.3	12.3	18.4	6.1	.0	12.3	8.0	18.4
Intención de voto									
Ninguno	13.9	23.3	10.4	6.2	2.1	5.4	12.4	6.2	20.1
ARENA	10.1	38.9	12.4	8.0	3.9	2.0	7.7	2.3	14.8
FMLN	3.5	25.7	13.3	20.5	7.0	6.6	8.9	4.5	9.8
PCN	1.8	27.0	15.9	11.2	11.2	2.8	9.4	5.7	15.0
CD	5.3	17.5	10.6	12.2	28.0	10.6	10.6	5.3	.0
PDC	8.0	32.7	16.1	12.9	6.2	7.5	4.3	1.9	10.5
No sabe, voto secreto	12.9	35.2	9.6	7.5	6.0	2.3	6.8	3.0	16.7

P70.

DETALLE DE RESPUESTA:

- | | |
|--|---|
| 1. Nada | 6. Negociar con otros países o mercados |
| 2. Negociar los precios con petroleras | 7. Regular / controlar precios de gasolineras |
| 3. Bajar impuestos al combustible (FOVIAL) | 8. Otras respuestas |
| 4. Negociar con Venezuela | 9. No sabe, no responde |
| 5. Establecer subsidios | |

Cuadro 67
En su opinión, ¿qué tanto el gobierno está logrando resolver el problema
del transporte público en El Salvador? según variables
(En porcentajes)

VARIABLES		RESPUESTA			
		Nada	Poco	Algo	Mucho
%		31.7	39.1	20.2	8.9
N		388	479	247	109
Zona	Occidental	24.9	37.5	25.2	12.4
	Central	26.9	47.6	16.9	8.7
	Metropolitana	38.6	37.9	17.8	5.7
	Paracentral	29.2	38.9	22.5	9.5
	Oriental	32.1	37.0	20.2	10.7
Estrato	Alto	50.0	.0	33.3	16.7
	Medio alto	34.6	46.2	19.2	.0
	Medio bajo	42.9	34.1	16.7	6.3
	Obrero	36.5	36.1	20.2	7.3
	Marginal	35.0	30.0	15.0	20.0
	Rural	22.1	44.9	21.3	11.7
Sexo	Masculino	34.1	37.7	20.5	7.7
	Femenino	29.4	40.5	20.0	10.1
Edad	18 a 25 años	31.3	36.6	22.8	9.3
	26 a 40 años	30.8	40.6	20.6	8.0
	41 a 55 años	35.4	40.0	15.0	9.5
	56 años y más	30.3	39.2	21.1	9.5
Nivel de estudios	Ninguno	24.7	37.9	23.8	13.6
	Primaria	27.0	40.1	20.7	12.2
	Plan básico	29.2	42.5	17.5	10.8
	Bachillerato	37.5	38.1	20.3	4.1
	Superior	39.5	36.9	18.8	4.8
Religión	Ninguna	29.7	37.3	24.3	8.7
	Católica	33.2	40.1	18.6	8.1
	Evangélica	28.9	38.7	21.2	11.2
	Otra	57.1	30.7	12.3	.0
Intención de voto	Ninguno	29.4	49.6	16.2	4.8
	ARENA	15.8	40.5	26.3	17.4
	FMLN	52.4	32.1	12.8	2.7
	PCN	24.4	43.0	21.4	11.2
	CD	35.2	31.3	27.9	5.6
	PDC	28.4	43.2	22.8	5.6
	No sabe, voto secreto	29.5	40.8	21.8	7.8

Cuadro 68
¿Considera usted que la Red Solidaria, impulsada por el gobierno, ayudará a reducir la pobreza en el país? según variables (En porcentajes)

VARIABLES		RESPUESTA		
		No ayudará a reducir la pobreza	Sí, ayudará a reducir la pobreza	No sabe, no responde
%		54.5	44.0	1.5
N		669	540	18
Zona	Occidental	51.8	47.1	1.1
	Central	51.2	48.1	.7
	Metropolitana	62.7	35.8	1.5
	Paracentral	48.3	49.2	2.6
	Oriental	49.2	49.0	1.8
Estrato	Alto	83.3	16.7	.0
	Medio alto	50.0	50.0	.0
	Medio bajo	69.0	29.4	1.6
	Obrero	60.1	38.4	1.5
	Marginal	35.0	65.0	.0
	Rural	44.2	54.3	1.6
Sexo	Masculino	58.3	40.6	1.1
	Femenino	50.9	47.3	1.8
Edad	18 a 25 años	52.5	45.1	2.4
	26 a 40 años	55.9	43.3	.8
	41 a 55 años	57.5	42.1	.4
	56 años y más	51.7	45.6	2.6
Nivel de estudios	Ninguno	40.7	57.9	1.4
	Primaria	47.3	50.7	2.1
	Plan básico	52.1	46.5	1.4
	Bachillerato	62.7	35.8	1.5
	Superior	68.9	30.6	.5
Religión	Ninguna	54.6	44.5	.9
	Católica	57.0	41.1	1.9
	Evangélica	48.4	50.7	.8
	Otra	75.5	18.4	6.1
Intención de voto	Ninguno	61.4	36.5	2.1
	ARENA	33.2	65.0	1.7
	FMLN	76.5	22.9	.5
	PCN	49.1	50.9	.0
	CD	63.0	31.7	5.3
	PDC	57.4	38.3	4.3
	No sabe, voto secreto	52.2	46.1	1.7

Cuadro 69
¿Cree ud. que el FOSALUD, impulsado por el gobierno, está ayudando a mejorar los servicios de salud en el país? según variables (En porcentajes)

VARIABLES		RESPUESTA	
		No está ayudando a mejorar los servicios	Sí, está ayudando a mejorar los servicios
%		33.3	66.7
N		406	813
Zona	Occidental	28.7	71.3
	Central	27.9	72.1
	Metropolitana	40.4	59.6
	Paracentral	28.9	71.1
	Oriental	32.5	67.5
Estrato	Alto	50.0	50.0
	Medio alto	46.2	53.8
	Medio bajo	43.7	56.3
	Obrero	37.2	62.8
	Marginal	15.0	85.0
	Rural	25.5	74.5
Sexo	Masculino	36.5	63.5
	Femenino	30.3	69.7
Edad	18 a 25 años	33.2	66.8
	26 a 40 años	31.4	68.6
	41 a 55 años	33.9	66.1
	56 años y más	36.6	63.4
Nivel de estudios	Ninguno	24.1	75.9
	Primaria	29.4	70.6
	Plan básico	28.1	71.9
	Bachillerato	36.8	63.2
	Superior	47.1	52.9
Religión	Ninguna	31.9	68.1
	Católica	35.4	64.6
	Evangélica	29.8	70.2
	Otra	36.8	63.2
Intención de voto	Ninguno	36.6	63.4
	ARENA	15.7	84.3
	FMLN	54.0	46.0
	PCN	28.5	71.5
	CD	45.5	54.5
	PDC	24.7	75.3
	No sabe, voto secreto	31.1	68.9

Cuadro 70

¿Cree ud. que el gobierno de Antonio Saca está cumpliendo con su promesa de defender los derechos migratorios de los salvadoreños en el exterior o no está cumpliendo? según variables
(En porcentajes)

VARIABLES		RESPUESTA		
		No la está cumpliendo	Sí la está cumpliendo	No sabe, no responde
%		43.7	54.5	1.8
N		537	669	22
Zona	Occidental	43.0	55.7	1.3
	Central	37.1	60.8	2.0
	Metropolitana	47.4	52.0	.7
	Paracentral	44.4	51.9	3.7
	Oriental	42.6	54.5	3.0
Estrato	Alto	16.7	83.3	.0
	Medio alto	38.5	61.5	.0
	Medio bajo	51.6	47.6	.8
	Obrero	50.3	48.2	1.5
	Marginal	40.0	55.0	5.0
	Rural	33.9	63.8	2.3
Sexo	Masculino	47.6	51.7	.7
	Femenino	40.0	57.2	2.8
Edad	18 a 25 años	47.6	51.2	1.2
	26 a 40 años	46.4	51.2	2.4
	41 a 55 años	38.9	60.7	.4
	56 años y más	37.6	59.7	2.8
Nivel de estudios	Ninguno	32.4	64.3	3.4
	Primaria	35.3	62.5	2.3
	Plan básico	46.9	53.1	.0
	Bachillerato	53.3	45.4	1.3
	Superior	51.5	46.6	1.8
Religión	Ninguna	45.3	52.7	2.0
	Católica	45.2	53.0	1.8
	Evangélica	39.7	59.2	1.1
	Otra	42.9	44.8	12.3
Intención de voto	Ninguno	45.4	50.5	4.1
	ARENA	20.9	78.5	.6
	FMLN	68.4	30.4	1.2
	PCN	40.7	57.9	1.4
	CD	45.5	54.5	.0
	PDC	46.4	49.3	4.3
	No sabe, voto secreto	41.8	55.4	2.7

Cuadro 71

El diputado suplente por el departamento de la Unión, Roberto Silva, fue acusado hace algunas semanas de participar en narcotráfico y lavado de dinero, por lo que es muy probable que se le someta a juicio. ¿Por qué cree ud. que se están haciendo estas acusaciones? según variables (En porcentajes)

VARIABLES		RESPUESTA				
		Para terminar con la corrupción en el Estado	Para afectar políticamente al partido que él representa	Para mejorar la imagen del gobierno / de los políticos	Otras respuestas	No sabe, no responde
%		26.0	21.7	41.5	1.9	9.0
N		319	266	509	23	110
Zona	Occidental	28.5	17.6	43.1	1.2	9.7
	Central	25.0	25.5	38.2	.7	10.6
	Metropolitana	23.1	19.7	48.3	3.3	5.7
	Paracentral	25.0	25.4	38.1	2.2	9.3
	Oriental	29.8	24.8	32.1	.8	12.6
Estrato	Alto	16.7	50.0	33.3	.0	.0
	Medio alto	26.9	7.7	57.7	3.8	3.8
	Medio bajo	22.2	19.8	48.4	5.6	4.0
	Obrero	23.0	23.3	44.4	1.8	7.6
	Marginal	40.0	10.0	35.0	5.0	10.0
	Rural	30.5	20.9	35.4	.8	12.4
Sexo	Masculino	26.4	20.2	44.4	3.0	6.0
	Femenino	25.6	23.1	38.7	.8	11.8
Edad	18 a 25 años	22.5	24.8	46.6	1.4	4.7
	26 a 40 años	23.8	22.4	42.7	1.4	9.7
	41 a 55 años	28.8	19.3	38.1	2.0	12.0
	56 años y más	33.0	18.0	34.8	3.3	10.9
Nivel de estudios	Ninguno	37.0	18.0	29.1	1.4	14.6
	Primaria	29.8	21.3	34.4	.9	13.6
	Plan básico	22.1	24.8	41.4	1.8	9.9
	Bachillerato	22.6	23.6	47.9	1.5	4.4
	Superior	18.8	19.5	55.1	4.8	1.8
Religión	Ninguna	27.3	21.2	41.3	1.7	8.5
	Católica	24.9	22.3	42.0	1.9	8.9
	Evangélica	28.2	20.7	40.6	1.6	9.0
	Otra	12.3	24.5	38.7	6.1	18.4
Intención de voto	Ninguno	26.0	14.2	43.3	2.7	13.8
	ARENA	38.9	15.3	36.6	.8	8.3
	FMLN	12.5	28.5	51.2	3.4	4.4
	PCN	26.1	32.8	36.5	.0	4.7
	CD	17.5	28.0	54.5	.0	.0
	PDC	13.6	27.7	50.7	.0	8.0
	No sabe, voto secreto	28.8	20.2	34.5	1.9	14.7

Cuadro 72
¿Cree usted que el diputado Silva saldrá bien librado de estas acusaciones
o que será condenado por la justicia? según variables
(En porcentajes)

VARIABLES		RESPUESTA		
		Saldrá bien librado	Será condenado por la justicia	No sabe, no responde
%		52.8	36.3	10.9
N		648	445	134
Zona	Occidental	50.9	34.9	14.2
	Central	50.8	38.8	10.3
	Metropolitana	58.7	34.3	7.0
	Paracentral	49.1	35.7	15.2
	Oriental	47.9	39.9	12.2
Estrato	Alto	33.3	66.7	.0
	Medio alto	50.0	46.2	3.8
	Medio bajo	61.1	33.3	5.6
	Obrero	53.9	36.1	10.0
	Marginal	45.0	30.0	25.0
	Rural	49.9	36.7	13.4
Sexo	Masculino	52.1	38.2	9.6
	Femenino	53.4	34.5	12.1
Edad	18 a 25 años	52.1	40.1	7.8
	26 a 40 años	57.2	31.9	10.9
	41 a 55 años	48.5	39.3	12.2
	56 años y más	49.7	35.9	14.4
Nivel de estudios	Ninguno	41.3	37.3	21.5
	Primaria	49.0	39.1	11.9
	Plan básico	48.7	36.0	15.4
	Bachillerato	59.3	34.0	6.6
	Superior	62.5	33.8	3.7
Religión	Ninguna	48.2	38.2	13.6
	Católica	55.8	34.6	9.6
	Evangélica	50.1	39.3	10.6
	Otra	42.9	20.2	36.8
Intención de voto	Ninguno	47.9	37.0	15.1
	ARENA	45.4	43.3	11.3
	FMLN	62.2	32.2	5.6
	PCN	56.6	38.3	5.1
	CD	82.5	12.2	5.3
	PDC	66.0	30.3	3.7
	No sabe, voto secreto	47.7	34.6	17.7

Cuadro 73

Pensando en la tala de árboles de la finca El Espino en San Salvador con el fin de ampliar la red vial, ¿qué tan de acuerdo está ud. con que se eliminen árboles y zonas verdes para la construcción de carreteras? según variables (En porcentajes)

VARIABLES	RESPUESTA				
	Muy en desacuerdo	Algo en desacuerdo	Indeciso	Algo de acuerdo	Muy de acuerdo
%	68.9	16.0	2.4	7.7	5.1
N	844	195	29	94	62
Zona					
Occidental	61.0	23.0	3.6	6.2	6.1
Central	71.5	12.7	4.7	7.1	4.0
Metropolitana	78.8	10.0	.4	6.1	4.6
Paracentral	71.9	14.1	2.0	8.4	3.7
Oriental	56.1	22.4	2.8	12.1	6.5
Estrato					
Alto	50.0	16.7	.0	16.7	16.7
Medio alto	61.5	11.5	.0	15.4	11.5
Medio bajo	73.0	11.9	1.6	7.1	6.3
Obrero	73.8	14.1	1.5	7.0	3.6
Marginal	78.9	15.8	.0	.0	5.3
Rural	61.7	19.7	3.9	8.5	6.2
Sexo					
Masculino	68.7	14.0	2.1	9.5	5.7
Femenino	69.1	17.9	2.6	5.9	4.5
Edad					
18 a 25 años	74.4	15.8	.9	4.0	5.0
26 a 40 años	70.3	16.8	2.2	7.0	3.8
41 a 55 años	63.1	16.8	4.3	10.0	5.7
56 años y más	63.9	13.6	2.8	12.5	7.3
Nivel de estudios					
Ninguno	47.1	20.1	6.9	14.4	11.5
Primaria	64.4	17.1	3.0	9.2	6.3
Plan básico	73.5	17.3	1.8	4.4	3.0
Bachillerato	80.9	11.7	1.2	4.1	2.1
Superior	71.8	16.0	.0	8.0	4.2
Religión					
Ninguna	63.5	20.8	1.6	7.0	7.2
Católica	69.8	15.2	3.0	7.3	4.7
Evangélica	70.8	14.9	1.6	8.0	4.7
Otra	67.5	6.1	.0	26.4	.0
Intención de voto					
Ninguno	75.2	12.3	.0	4.8	7.7
ARENA	59.3	19.7	2.5	9.2	9.3
FMLN	82.2	9.1	1.0	5.3	2.4
PCN	71.2	11.2	3.7	8.8	5.1
CD	84.1	10.6	.0	5.3	.0
PDC	68.6	20.9	1.9	4.3	4.3
No sabe, voto secreto	61.8	21.0	4.4	10.0	2.8

Cuadro 74
Pasando a otro tema, ¿qué tanto considera que el aumento al salario mínimo aprobado a mediados de este año contribuirá a mejorar la economía familiar de los salvadoreños? según variables
(En porcentajes)

VARIABLES		RESPUESTA			
		Nada	Poco	Algo	Mucho
%		40.9	33.2	16.5	9.3
N		501	407	202	114
Zona	Occidental	30.9	35.6	23.7	9.8
	Central	36.5	37.7	13.2	12.7
	Metropolitana	57.2	26.6	10.5	5.7
	Paracentral	39.7	38.7	15.3	6.3
	Oriental	26.9	35.9	22.7	14.4
Estrato	Alto	83.3	.0	16.7	.0
	Medio alto	46.2	30.8	19.2	3.8
	Medio bajo	55.6	21.4	15.1	7.9
	Obrero	47.0	31.3	14.4	7.3
	Marginal	30.0	35.0	20.0	15.0
	Rural	28.8	39.2	19.5	12.5
Sexo	Masculino	43.0	34.7	14.5	7.8
	Femenino	39.0	31.9	18.5	10.7
Edad	18 a 25 años	38.8	31.5	18.6	11.0
	26 a 40 años	41.4	34.3	14.4	9.9
	41 a 55 años	44.6	33.9	14.3	7.1
	56 años y más	39.5	33.1	19.8	7.6
Nivel de estudios	Ninguno	27.7	35.7	22.9	13.7
	Primaria	30.5	39.3	18.7	11.5
	Plan básico	39.7	32.3	19.1	8.8
	Bachillerato	48.9	31.7	12.3	7.1
	Superior	60.3	22.6	11.7	5.4
Religión	Ninguna	33.1	39.3	18.0	9.6
	Católica	43.2	30.8	17.1	8.9
	Evangélica	40.9	33.7	15.1	10.4
	Otra	50.9	49.1	.0	.0
Intención de voto	Ninguno	56.2	26.3	12.4	5.0
	ARENA	23.4	39.0	22.3	15.4
	FMLN	59.9	25.9	8.0	6.2
	PCN	39.0	26.5	23.7	10.8
	CD	72.0	22.8	5.3	.0
	PDC	36.4	30.3	22.8	10.5
	No sabe, voto secreto	33.9	39.7	19.0	7.4

Cuadro 75
En relación con el conflicto que ha surgido entre la empresa MIDES y algunas alcaldías del FMLN en el Área Metropolitana, ¿cree que ha habido incumplimiento del contrato de parte de las alcaldías, ha habido incumplimiento por parte de MIDES o cree que se está manipulando políticamente el tema? según variables (En porcentajes)

VARIABLES		RESPUESTA			
		Ha habido incumplimiento por parte de las alcaldías	Ha habido incumplimiento por parte de MIDES	Se está manipulando políticamente el tema	No sabe, no responde
%		22.5	7.7	61.2	8.6
N		276	94	751	105
Zona	Occidental	24.3	6.0	60.0	9.7
	Central	27.0	7.3	57.1	8.6
	Metropolitana	19.4	9.6	66.4	4.6
	Paracentral	16.0	8.9	64.5	10.6
	Oriental	26.5	5.8	54.5	13.2
Estrato	Alto	16.7	16.7	66.7	.0
	Medio alto	19.2	11.5	61.5	7.7
	Medio bajo	21.4	5.6	71.4	1.6
	Obrero	19.6	7.9	65.1	7.4
	Marginal	20.0	20.0	55.0	5.0
	Rural	26.9	7.2	53.7	12.1
Sexo	Masculino	22.6	7.5	63.6	6.3
	Femenino	22.4	7.9	58.9	10.7
Edad	18 a 25 años	21.8	8.2	63.1	7.0
	26 a 40 años	22.1	8.3	62.3	7.2
	41 a 55 años	23.8	7.9	57.7	10.6
	56 años y más	23.1	5.5	59.9	11.5
Nivel de estudios	Ninguno	31.3	4.7	46.9	17.1
	Primaria	27.5	7.8	53.9	10.8
	Plan básico	21.6	8.5	62.5	7.4
	Bachillerato	17.1	6.5	70.6	5.8
	Superior	15.1	10.9	71.2	2.8
Religión	Ninguna	25.7	8.2	57.6	8.5
	Católica	21.7	7.3	62.0	9.0
	Evangélica	21.5	8.3	62.8	7.4
	Otra	36.8	6.1	42.9	14.1
Intención de voto	Ninguno	18.7	5.4	61.0	15.0
	ARENA	37.0	7.4	49.8	5.8
	FMLN	9.5	9.6	76.1	4.8
	PCN	27.1	10.2	60.8	1.8
	CD	5.3	10.6	84.1	.0
	PDC	13.6	9.2	72.9	4.3
	No sabe, voto secreto	23.2	5.7	54.7	16.4

Cuadro 76
En su opinión, ¿quién debería encargarse de la recolección y el tratamiento de la basura? según variables
(En porcentajes)

VARIABLES		RESPUESTA			
		El gobierno central	Empresa privada	Las alcaldías	Otras respuestas
%		18.5	6.3	74.0	1.1
N		226	77	902	14
Zona	Occidental	19.4	5.9	73.8	.8
	Central	16.7	3.4	78.6	1.4
	Metropolitana	20.0	8.4	69.7	2.0
	Paracentral	18.4	7.8	73.7	.0
	Oriental	16.4	4.4	78.8	.4
Estrato	Alto	16.7	16.7	66.7	.0
	Medio alto	19.2	19.2	53.8	7.7
	Medio bajo	15.2	12.0	72.0	.8
	Obrero	21.3	6.9	70.6	1.2
	Marginal	20.0	.0	80.0	.0
	Rural	15.6	3.6	80.0	.8
Sexo	Masculino	21.3	7.3	70.0	1.3
	Femenino	15.8	5.3	77.9	.9
Edad	18 a 25 años	23.2	6.9	69.0	.9
	26 a 40 años	20.1	5.6	73.7	.6
	41 a 55 años	12.4	7.5	78.2	1.8
	56 años y más	14.6	5.5	78.3	1.7
Nivel de estudios	Ninguno	19.1	2.0	78.2	.8
	Primaria	15.6	4.7	78.6	1.1
	Plan básico	18.9	6.6	73.9	.5
	Bachillerato	20.1	9.4	69.3	1.2
	Superior	21.1	8.0	69.1	1.9
Religión	Ninguna	17.6	7.4	74.0	1.0
	Católica	19.2	5.9	73.9	1.0
	Evangélica	18.0	6.1	74.5	1.4
	Otra	12.3	14.1	73.6	.0
Intención de voto	Ninguno	24.7	5.7	68.4	1.2
	ARENA	16.8	9.3	73.6	.3
	FMLN	20.5	5.3	73.4	.8
	PCN	22.4	8.5	69.1	.0
	CD	13.8	10.6	75.7	.0
	PDC	22.4	1.9	73.8	1.9
	No sabe, voto secreto	15.0	4.3	78.1	2.6

Cuadro 77

En relación a los hechos violentos del 5 de julio desarrollados frente a la Universidad Nacional en el que murieron 2 policías y resultaron varias personas heridas, ¿cree ud. que la violencia que se desencadenó fue responsabilidad de los manifestantes o de la forma en que la policía enfrentó la manifestación? según variables (En porcentajes)

VARIABLES		RESPUESTA			
		Fue responsabilidad de los manifestantes	Resultado de la forma en que policía enfrentó manifestación	De ambos	No sabe, no responde
%		47.3	44.4	.4	8.0
N		580	544	5	98
Zona	Occidental	50.5	38.6	.0	10.8
	Central	43.8	48.3	.0	7.9
	Metropolitana	42.6	50.4	.9	6.1
	Paracentral	50.7	38.5	.0	10.8
	Oriental	52.6	40.4	.4	6.6
Estrato	Alto	33.3	50.0	16.7	.0
	Medio alto	42.3	42.3	.0	15.4
	Medio bajo	43.7	48.4	1.6	6.3
	Obrero	45.9	47.3	.3	6.5
	Marginal	40.0	45.0	.0	15.0
	Rural	50.6	39.5	.0	9.8
Sexo	Masculino	46.3	46.6	.0	7.2
	Femenino	48.2	42.3	.7	8.8
Edad	18 a 25 años	48.5	48.7	.0	2.8
	26 a 40 años	47.8	44.4	.6	7.1
	41 a 55 años	43.5	40.9	.8	14.8
	56 años y más	48.2	41.2	.0	10.6
Nivel de estudios	Ninguno	51.0	34.5	.0	14.6
	Primaria	50.8	39.0	.0	10.2
	Plan básico	48.1	45.7	.0	6.2
	Bachillerato	44.0	50.9	.6	4.5
	Superior	41.7	51.4	1.4	5.5
Religión	Ninguna	49.6	41.9	.0	8.6
	Católica	44.8	47.4	.4	7.4
	Evangélica	50.9	40.4	.6	8.1
	Otra	44.8	30.7	.0	24.5
Intención de voto	Ninguno	47.9	34.4	2.7	15.1
	ARENA	70.5	22.6	.0	6.9
	FMLN	21.8	75.4	.3	2.5
	PCN	55.2	40.1	.0	4.7
	CD	26.5	68.3	.0	5.3
	PDC	57.9	40.2	.0	1.9
	No sabe, voto secreto	46.6	38.2	.3	14.8

Cuadro 78

¿Considera ud. que el incidente del 5 de julio acaecido frente a la Universidad Nacional es un hecho aislado resultado de una manifestación callejera o refleja la crisis social que vive el país? según variables (En porcentajes)

VARIABLES		RESPUESTA		
		Es un hecho aislado resultado de una manifestación callejera	Es reflejo de la crisis social que vive el país	No sabe, no responde
%		19.8	76.3	3.9
N		243	936	47
Zona	Occidental	22.9	71.1	6.0
	Central	17.4	79.3	3.4
	Metropolitana	17.2	81.4	1.3
	Paracentral	14.5	78.1	7.4
	Oriental	26.1	69.5	4.4
Estrato	Alto	.0	100.0	.0
	Medio alto	15.4	84.6	.0
	Medio bajo	15.9	81.7	2.4
	Obrero	18.9	78.2	2.9
	Marginal	15.0	85.0	.0
	Rural	22.7	71.3	5.9
Sexo	Masculino	18.8	78.0	3.2
	Femenino	20.8	74.7	4.5
Edad	18 a 25 años	14.6	82.7	2.7
	26 a 40 años	20.0	76.9	3.0
	41 a 55 años	20.9	72.7	6.4
	56 años y más	26.5	68.9	4.6
Nivel de estudios	Ninguno	35.1	58.7	6.3
	Primaria	23.7	71.1	5.3
	Plan básico	19.7	76.1	4.2
	Bachillerato	11.9	85.9	2.2
	Superior	13.1	85.5	1.4
Religión	Ninguna	18.8	77.4	3.8
	Católica	20.5	75.7	3.7
	Evangélica	19.3	76.6	4.1
	Otra	14.1	79.8	6.1
Intención de voto	Ninguno	8.6	85.0	6.4
	ARENA	34.9	60.7	4.4
	FMLN	8.5	90.9	.5
	PCN	14.0	82.7	3.3
	CD	.0	100.0	.0
	PDC	15.3	82.8	1.9
	No sabe, voto secreto	22.1	71.2	6.8

Cuadro 79
¿Considera ud. que las últimas reformas al sistema de pensiones van a beneficiar o a perjudicar a los empleados? según variables (En porcentajes)

VARIABLES		RESPUESTA			
		Los perjudicarán	Ni los beneficiarán ni los perjudicarán	Los beneficiarán	No responde
%		52.7	13.1	27.7	6.5
N		646	161	340	80
Zona	Occidental	43.2	17.3	32.2	7.3
	Central	56.9	15.4	23.1	4.6
	Metropolitana	62.9	9.0	23.4	4.8
	Paracentral	50.3	11.9	29.2	8.7
	Oriental	43.0	14.8	33.2	9.0
Estrato	Alto	83.3	.0	16.7	.0
	Medio alto	65.4	15.4	15.4	3.8
	Medio bajo	64.3	9.5	22.2	4.0
	Obrero	56.6	10.4	27.0	5.9
	Marginal	35.0	5.0	55.0	5.0
	Rural	44.2	17.8	29.7	8.3
Sexo	Masculino	53.5	12.0	29.5	4.9
	Femenino	51.8	14.1	26.0	8.0
Edad	18 a 25 años	55.6	8.0	31.0	5.5
	26 a 40 años	55.6	10.4	27.1	6.9
	41 a 55 años	50.2	23.1	19.7	7.0
	56 años y más	44.9	15.7	32.5	6.9
Nivel de estudios	Ninguno	34.2	22.4	32.1	11.4
	Primaria	44.5	15.2	33.9	6.4
	Plan básico	50.6	14.1	29.6	5.6
	Bachillerato	62.5	8.0	22.7	6.8
	Superior	69.5	8.9	18.3	3.2
Religión	Ninguna	46.4	12.8	32.7	8.1
	Católica	55.2	13.2	25.2	6.4
	Evangélica	51.8	12.1	29.9	6.2
	Otra	44.8	30.7	24.5	.0
Intención de voto	Ninguno	64.9	6.5	19.7	8.8
	ARENA	38.2	13.3	40.0	8.5
	FMLN	67.9	8.5	19.0	4.6
	PCN	45.8	12.6	41.6	.0
	CD	82.5	12.2	.0	5.3
	PDC	49.3	9.2	41.5	.0
	No sabe, voto secreto	48.4	20.9	22.7	8.1

Cuadro 80
¿Está ud. de acuerdo o en desacuerdo con la huelga que recientemente han llevado a cabo los trabajadores y médicos del Seguro Social? según variables
(En porcentajes)

VARIABLES		RESPUESTA		
		En desacuerdo	De acuerdo	No responde
%		69.1	29.0	1.9
N		848	356	23
Zona	Occidental	73.1	25.6	1.3
	Central	67.7	30.2	2.0
	Metropolitana	66.8	32.3	.9
	Paracentral	73.3	20.9	5.8
	Oriental	67.3	30.7	2.0
Estrato	Alto	66.7	33.3	.0
	Medio alto	57.7	42.3	.0
	Medio bajo	66.7	31.7	1.6
	Obrero	68.7	30.1	1.2
	Marginal	70.0	30.0	.0
	Rural	70.8	26.1	3.1
Sexo	Masculino	63.1	35.5	1.4
	Femenino	74.9	22.8	2.4
Edad	18 a 25 años	67.3	30.9	1.8
	26 a 40 años	70.8	27.7	1.5
	41 a 55 años	67.1	30.0	2.9
	56 años y más	70.8	27.4	1.8
Nivel de estudios	Ninguno	77.5	21.1	1.4
	Primaria	70.2	27.1	2.6
	Plan básico	72.2	24.8	3.0
	Bachillerato	65.6	33.5	1.0
	Superior	63.2	35.4	1.4
Religión	Ninguna	69.8	28.7	1.6
	Católica	67.8	30.1	2.1
	Evangélica	71.2	27.0	1.8
	Otra	75.5	24.5	.0
Intención de voto	Ninguno	71.3	24.6	4.1
	ARENA	82.3	16.4	1.3
	FMLN	46.1	52.8	1.2
	PCN	75.7	24.3	.0
	CD	66.7	28.0	5.3
	PDC	72.9	24.7	2.4
	No sabe, voto secreto	77.1	20.1	2.8

Cuadro 81
Podría decirme, ¿con qué frecuencia lee, ve o escucha noticias en los medios de comunicación? según variables
(En porcentajes)

VARIABLES		RESPUESTA			
		Nunca	Rara vez	1 ó 2 veces por semana	Todos los días
%		2.7	18.1	23.1	56.0
N		33	222	284	688
Zona	Occidental	3.8	20.2	23.4	52.6
	Central	1.3	23.7	23.5	51.5
	Metropolitana	.7	13.1	20.5	65.7
	Paracentral	3.0	18.8	26.3	51.9
	Oriental	6.0	20.1	25.4	48.4
Estrato	Alto	.0	16.7	33.3	50.0
	Medio alto	.0	3.8	23.1	73.1
	Medio bajo	.0	15.1	20.6	64.3
	Obrero	1.7	14.8	22.5	61.0
	Marginal	10.0	10.0	15.0	65.0
	Rural	4.7	24.3	24.8	46.3
Sexo	Masculino	2.2	13.8	22.7	61.3
	Femenino	3.2	22.2	23.5	51.1
Edad	18 a 25 años	1.5	18.0	25.1	55.4
	26 a 40 años	1.9	17.7	21.8	58.6
	41 a 55 años	2.4	20.9	22.0	54.6
	56 años y más	6.6	16.0	23.9	53.5
Nivel de estudios	Ninguno	12.2	27.1	28.4	32.3
	Primaria	2.3	21.0	25.2	51.5
	Plan básico	1.8	18.2	19.8	60.2
	Bachillerato	.3	16.9	21.7	61.0
	Superior	.9	7.1	20.0	72.0
Religión	Ninguna	2.7	17.7	27.6	52.1
	Católica	2.7	19.6	21.9	55.9
	Evangélica	2.9	15.9	22.8	58.4
	Otra	.0	6.1	24.5	69.3
Intención de voto	Ninguno	2.9	15.1	28.4	53.6
	ARENA	1.7	18.2	20.1	60.0
	FMLN	2.1	14.4	21.4	62.1
	PCN	3.3	27.0	23.8	46.0
	CD	.0	19.1	12.2	68.8
	PDC	.0	12.3	27.8	59.8
	No sabe, voto secreto	4.9	22.2	26.5	46.5

Cuadro 82
¿Cuál es el periódico de circulación nacional que usted lee con más frecuencia? según variables
(En porcentajes)

VARIABLES		RESPUESTA					
		No lee periódicos	Diario El Mundo	La Prensa Gráfica	El Diario de Hoy	Co-Latino	Diario Más
%		41.1	2.4	29.2	23.0	1.4	2.9
N		504	29	357	282	17	35
Zona	Occidental	48.7	.7	26.4	18.5	.7	5.0
	Central	53.1	2.0	24.3	16.5	1.3	2.7
	Metropolitana	24.3	4.4	33.0	31.9	3.1	3.3
	Paracentral	50.6	2.2	25.5	21.1	.0	.7
	Oriental	48.3	1.2	31.1	18.1	.0	1.3
Estrato	Alto	.0	.0	100.0	.0	.0	.0
	Medio alto	7.7	7.7	46.2	38.5	.0	.0
	Medio bajo	22.2	3.2	43.7	26.2	3.2	1.6
	Obrero	35.3	3.2	29.1	27.4	1.8	3.2
	Marginal	50.0	.0	30.0	20.0	.0	.0
	Rural	55.4	1.0	23.8	16.1	.5	3.1
Sexo	Masculino	33.5	2.5	32.5	26.1	2.0	3.2
	Femenino	48.4	2.3	25.9	20.1	.8	2.5
Edad	18 a 25 años	22.0	2.9	36.7	32.8	1.4	4.2
	26 a 40 años	39.4	1.9	29.8	23.4	2.0	3.5
	41 a 55 años	54.5	2.9	24.7	15.5	1.2	1.3
	56 años y más	60.6	2.1	20.7	14.9	.4	1.3
Nivel de estudios	Ninguno	87.1	.0	6.7	4.2	.6	1.4
	Primaria	55.0	2.0	20.5	18.0	.2	4.3
	Plan básico	40.0	1.8	26.0	28.3	.5	3.4
	Bachillerato	20.4	3.6	41.0	29.8	2.5	2.7
	Superior	11.6	3.7	47.9	32.6	3.3	.9
Religión	Ninguna	38.2	1.9	29.5	25.2	1.3	4.0
	Católica	41.8	2.7	29.9	21.9	1.7	1.9
	Evangélica	41.7	2.0	28.2	23.0	.8	4.2
	Otra	38.7	6.1	12.3	42.9	.0	.0
Intención de voto	Ninguno	44.6	.0	28.4	25.3	.0	1.8
	ARENA	42.4	1.3	28.8	25.3	.0	2.2
	FMLN	29.1	4.5	33.3	24.5	4.4	4.2
	PCN	27.3	3.3	38.0	23.7	.0	7.6
	CD	33.3	.0	49.2	10.6	6.9	.0
	PDC	39.4	3.7	29.0	27.8	.0	.0
	No sabe, voto secreto	55.4	1.9	22.3	17.8	.3	2.3

Cuadro 83
¿Qué noticiero de televisión nacional ve usted con mayor frecuencia? según variables
(En porcentajes)

VARIABLES		RESPUESTA									
		1	2	3	4	5	6	7	8	9	10
%		6.6	15.5	34.2	19.7	2.4	13.3	5.3	1.2	1.5	.4
N		80	191	419	242	30	163	65	15	18	5
Zona	Occidental	6.9	17.2	37.5	22.4	1.7	8.7	5.0	.0	.0	.4
	Central	2.7	10.0	44.2	24.8	3.4	12.2	2.0	.7	.0	.0
	Metropolitana	3.3	12.2	26.9	20.5	3.3	20.7	9.6	2.8	.0	.7
	Paracentral	9.3	13.4	43.5	15.8	.7	13.5	3.3	.7	.0	.0
	Oriental	13.3	25.0	30.3	13.7	2.1	5.7	1.6	.4	7.6	.4
Estrato	Alto	.0	.0	.0	50.0	33.3	.0	16.7	.0	.0	.0
	Medio alto	7.7	7.7	7.7	23.1	.0	23.1	19.2	7.7	.0	3.8
	Medio bajo	2.4	16.7	19.0	18.3	2.4	28.6	7.1	3.2	.8	1.6
	Obrero	5.0	14.0	34.6	18.4	2.1	15.0	7.4	1.4	1.8	.3
	Marginal	10.0	15.0	50.0	.0	10.0	5.0	10.0	.0	.0	.0
	Rural	9.6	17.8	38.5	22.0	2.3	7.2	1.0	.3	1.3	.0
Sexo	Masculino	5.3	12.9	30.5	22.9	3.2	15.4	6.8	1.9	.6	.5
	Femenino	7.8	18.0	37.7	16.6	1.7	11.3	3.8	.6	2.3	.3
Edad	18 a 25 años	4.5	14.8	40.7	19.1	2.3	12.4	3.0	1.3	1.6	.3
	26 a 40 años	4.2	16.0	33.9	19.8	2.4	15.9	5.8	.8	1.1	.0
	41 a 55 años	8.1	15.9	30.8	23.4	2.1	10.5	3.9	1.7	2.9	.8
	56 años y más	12.8	15.2	27.9	16.5	3.2	12.6	9.3	1.3	.4	.8
Nivel de estudios	Ninguno	19.2	18.1	31.3	19.3	1.6	4.6	2.4	.6	3.0	.0
	Primaria	6.7	18.0	40.5	20.3	2.1	7.6	3.2	.8	.5	.2
	Plan básico	4.8	14.3	42.1	16.5	1.8	13.3	3.2	.5	3.5	.0
	Bachillerato	1.9	12.5	35.7	22.1	2.2	15.9	7.1	1.2	.9	.6
	Superior	5.5	14.5	14.3	17.8	4.6	27.2	10.6	3.2	1.2	.9
Religión	Ninguna	6.6	15.6	43.7	17.6	1.0	7.0	5.2	.9	1.6	.9
	Católica	6.9	15.7	31.3	18.0	2.8	16.2	5.4	1.8	1.7	.3
	Evangélica	6.1	15.1	33.6	24.3	2.8	11.1	5.4	.4	.9	.3
	Otra	.0	18.4	38.7	24.5	.0	18.4	.0	.0	.0	.0
Intención de voto	Ninguno	5.6	15.7	33.9	23.7	2.1	12.8	4.5	.0	1.8	.0
	ARENA	5.2	19.2	41.7	22.7	2.3	6.0	1.6	1.0	.3	.0
	FMLN	5.1	10.7	25.7	16.0	3.2	22.8	12.2	2.4	.5	1.3
	PCN	12.1	28.9	33.8	13.5	.0	8.9	.0	.0	2.8	.0
	CD	.0	21.2	19.1	5.3	.0	28.0	21.2	5.3	.0	.0
	PDC	1.9	17.9	37.0	29.0	2.4	9.3	.0	.0	2.4	.0
	No sabe, voto secreto	10.0	13.3	35.4	19.6	2.6	11.9	3.3	.7	3.3	.0

P92.

DETALLE DE RESPUESTA:

- | | | | | |
|-------------|------------------|-----------|---------------|-------------------|
| 1. Ninguno | 3. Cuatro Visión | 5. TCS | 7. Megavisión | 9. TVO / Canal 23 |
| 2. Tele-dos | 4. El noticiero | 6. Hechos | 8. Teleprensa | 10. Otros |

Cuadro 84
¿En cuál radioemisora del país escucha usted las noticias con mayor frecuencia? según variables
(En porcentajes)

VARIABLES	RESPUESTA										
	Ninguna	KL	La Sonora	YSUCA	YSU	Radio Cadena Central	Qué Buena	La Chévere	Radio Maya Visión	Otras radios regionales	Otras radios nacionales
%	65.6	14.7	1.2	4.0	1.4	.9	.9	2.4	1.1	4.7	3.1
N	801	179	14	49	17	11	11	29	14	58	38
Zona											
Occidental	66.1	14.4	.8	1.5	.7	.5	.5	4.4	.0	6.8	4.2
Central	70.4	12.0	1.3	4.6	2.0	3.2	1.3	2.0	.0	1.7	1.3
Metropolitana	65.6	13.8	1.5	7.0	1.8	.9	.2	.9	3.1	2.2	3.1
Paracentral	71.7	7.1	.9	4.0	.9	.7	2.0	1.7	.7	4.4	6.1
Oriental	57.8	23.1	1.0	.8	1.2	.0	1.4	3.5	.0	9.5	1.7
Estrato											
Alto	83.3	.0	.0	16.7	.0	.0	.0	.0	.0	.0	.0
Medio alto	53.8	19.2	3.8	15.4	.0	.0	.0	.0	.0	3.8	3.8
Medio bajo	67.5	14.3	.0	5.6	2.4	1.6	.8	.0	2.4	1.6	4.0
Obrero	66.5	14.7	1.1	4.9	1.5	.6	.6	.8	1.7	5.0	2.7
Marginal	50.0	30.0	.0	.0	.0	.0	.0	10.0	5.0	.0	5.0
Rural	65.1	14.1	1.6	1.8	1.0	1.3	1.3	4.9	.0	5.5	3.4
Sexo											
Masculino	61.8	18.3	1.4	5.1	1.5	1.4	.7	1.9	1.4	4.5	2.0
Femenino	69.3	11.3	1.0	2.9	1.2	.5	1.0	2.9	.9	5.0	4.2
Edad											
18 a 25 años	67.3	13.1	.0	3.9	1.9	1.0	1.3	3.3	.3	4.8	3.2
26 a 40 años	66.2	12.7	1.0	4.8	1.0	1.0	.7	3.2	.8	4.8	3.7
41 a 55 años	67.5	16.3	1.7	2.0	.9	.9	.9	1.3	2.0	3.0	3.6
56 años y más	59.7	19.4	2.8	4.6	1.7	.9	.4	.4	2.1	6.5	1.4
Nivel de estudios											
Ninguno	66.8	15.0	3.0	.6	.0	1.4	.6	1.4	.6	6.8	3.8
Primaria	63.2	16.0	1.4	2.6	1.5	1.4	1.7	4.6	.5	4.6	2.5
Plan básico	65.6	16.6	.5	.7	.7	.0	.5	3.3	1.1	7.1	3.9
Bachillerato	68.6	13.1	.3	4.9	1.9	.9	.6	1.1	1.5	3.6	3.7
Superior	65.0	12.7	1.4	10.7	1.9	.5	.0	.0	2.3	3.3	2.3
Religión											
Ninguna	69.4	11.9	2.1	3.0	1.0	1.0	1.6	3.2	.9	4.0	2.0
Católica	62.2	14.8	1.2	5.2	1.5	1.3	.8	2.6	1.5	5.3	3.6
Evangélica	69.5	16.6	.6	2.3	1.1	.3	.6	1.4	.6	4.0	3.1
Otra	81.6	6.1	.0	.0	6.1	.0	.0	.0	.0	6.1	.0
Intención de voto											
Ninguno	78.8	10.5	.0	2.1	1.8	.9	.0	1.2	.0	4.8	.0
ARENA	64.5	16.2	.3	.5	1.1	1.2	1.5	2.9	.0	7.3	4.5
FMLN	58.4	13.5	1.8	12.0	1.2	1.0	.6	2.6	4.0	2.5	2.4
PCN	59.9	20.6	.0	.0	3.3	1.8	.0	3.3	.0	6.1	5.1
CD	73.5	26.5	.0	.0	.0	.0	.0	.0	.0	.0	.0
PDC	60.6	22.8	1.9	.0	.0	.0	.0	2.4	.0	8.0	4.3
Otros	.0	.0	.0	.0	.0	.0	.0	.0	.0	.0	.0
No sabe, voto secreto	72.2	12.5	2.2	1.2	1.6	.6	1.1	1.9	.0	3.7	3.1

Cuadro 85a
¿Cuál radioemisora escucha usted en general con mayor frecuencia? según zona del país
(En porcentajes)

RADIO	ZONA					TODOS	
	Occidental	Central	Metropolitana	Paracentral	Oriental	N	%
Ninguna	24.2	18.0	28.2	11.0	18.6	308	25.1
Radio Restauración	34.1	14.1	32.4	19.5	.0	17	1.4
Radio Cadena Central	11.5	50.6	11.5	11.5	14.9	16	1.3
La Monumental	16.5	8.8	43.8	31.0	.0	27	2.2
Qué Buena	28.8	29.5	16.2	16.1	9.3	68	5.5
YSKL	21.5	6.9	28.3	6.9	36.4	65	5.3
Radio Maya Visión	7.7	.0	92.3	.0	.0	12	1.0
Radio Bautista	28.6	.0	56.1	15.3	.0	18	1.5
YSUCA	8.9	23.7	48.5	8.1	10.8	34	2.8
Radio Laser	12.0	.0	80.0	4.0	4.0	23	1.9
Radio Verdad	23.9	37.7	29.0	9.4	.0	13	1.0
Stereo Scan	9.5	9.3	69.2	4.8	7.2	38	3.1
Radio Luz	15.1	28.0	18.5	17.2	21.2	30	2.4
La Mejor	23.8	8.6	6.6	8.6	52.3	14	1.1
La Musiquera	33.6	.0	62.9	3.5	.0	26	2.1
Radio La Chévere	31.0	18.4	16.2	7.3	27.1	45	3.7
Radio Fiesta	.0	24.4	30.0	33.3	12.4	24	2.0
YXY	13.4	16.4	52.2	6.2	11.8	49	4.0
Radio Ranchera	7.4	34.2	26.7	24.3	7.4	44	3.6
Cool FM	12.2	13.8	42.3	21.2	10.6	17	1.4
Fuego	12.1	12.1	51.2	.0	24.7	20	1.6
Otras radios regionales	26.3	3.4	28.5	9.1	32.8	253	20.6
Otras radios nacionales	9.2	12.4	56.1	10.9	11.4	55	4.5
No responde	38.3	.0	15.6	15.6	30.5	12	1.0

P94.

Cuadro 85b
¿Cuál radioemisora escucha usted en general con mayor frecuencia? según estrato socioeconómico
(En porcentajes)

RADIOS	ESTRATO						TODOS	
	Alto	Medio alto	Medio bajo	Obrero	Marginal	Rural	N	%
Ninguna	.3	1.2	9.8	45.4	.9	42.4	308	25.1
Radio Restauración	.0	.0	10.8	54.0	.0	35.1	17	1.4
Radio Cadena Central	.0	.0	5.7	34.5	.0	59.8	16	1.3
La Monumental	.0	.0	10.1	50.5	.0	39.4	27	2.2
Qué Buena	.0	.0	1.4	40.6	.0	58.1	68	5.5
YSKL	.0	2.8	14.1	43.8	4.2	34.9	65	5.3
Radio Maya Visión	.0	7.7	23.1	61.5	7.7	.0	12	1.0
Radio Bautista	.0	.0	15.3	71.4	.0	13.3	18	1.5
YSUCA	.0	.0	13.5	59.3	2.7	24.5	34	2.8
Radio Laser	4.0	8.0	28.0	56.0	4.0	.0	23	1.9
Radio Verdad	.0	.0	.0	43.5	.0	56.5	13	1.0
Stereo Scan	.0	.0	19.1	71.6	.0	9.3	38	3.1
Radio Luz	.0	.0	3.1	36.9	.0	60.0	30	2.4
La Mejor	.0	.0	.0	33.1	6.6	60.3	14	1.1
La Musiquera	.0	7.0	10.5	73.4	.0	9.1	26	2.1
Radio La Chévere	.0	.0	2.0	20.2	4.0	73.7	45	3.7
Radio Fiesta	.0	.0	3.7	48.7	3.7	43.8	24	2.0
YXY	.0	3.7	7.5	57.8	1.9	29.1	49	4.0
Radio Ranchera	.0	.0	.0	41.1	.0	58.9	44	3.6
Cool FM	.0	.0	10.6	68.8	.0	20.6	17	1.4
Fuego	.0	.0	14.0	55.8	.0	30.2	20	1.6
Otras radios regionales	1.4	2.5	8.3	55.5	2.2	30.0	253	20.6
Otras radios nacionales	.0	9.9	18.1	46.2	.0	25.8	55	4.5
No responde	.0	.0	7.8	31.2	.0	60.9	12	1.0

Cuadro 85c
¿Cuál radioemisora escucha usted en general con mayor frecuencia? según sexo
(En porcentajes)

RADIO	SEXO		TODOS	
	Masculino	Femenino	N	%
Ninguna	45.0	55.0	308	25.1
Radio Restauración	48.1	51.9	17	1.4
Radio Cadena Central	60.3	39.7	16	1.3
La Monumental	55.6	44.4	27	2.2
Qué Buena	36.4	63.6	68	5.5
YSKL	67.6	32.4	65	5.3
Radio Maya Visión	23.1	76.9	12	1.0
Radio Bautista	37.2	62.8	18	1.5
YSUCA	66.0	34.0	34	2.8
Radio Laser	64.0	36.0	23	1.9
Radio Verdad	26.1	73.9	13	1.0
Stereo Scan	73.0	27.0	38	3.1
Radio Luz	28.3	71.7	30	2.4
La Mejor	43.7	56.3	14	1.1
La Musiquera	31.5	68.5	26	2.1
Radio La Chévere	41.1	58.9	45	3.7
Radio Fiesta	41.9	58.1	24	2.0
YXY	65.3	34.7	49	4.0
Radio Ranchera	77.0	23.0	44	3.6
Cool FM	63.0	37.0	17	1.4
Fuego	18.6	81.4	20	1.6
Otras radios regionales	45.3	54.7	253	20.6
Otras radios nacionales	56.8	43.2	55	4.5
No responde	28.1	71.9	12	1.0

P94.

Cuadro 85d
¿Cuál radioemisora escucha usted en general con mayor frecuencia? según edad
(En porcentajes)

RADIOS	EDAD				N	TODOS	
	18 a 25 años	26 a 40 años	41 a 55 años	56 años y más		%	%
Ninguna	19.2	31.9	22.2	26.7	308		25.1
Radio Restauración	12.4	34.1	37.3	16.2	17		1.4
Radio Cadena Central	13.2	47.1	26.4	13.2	16		1.3
La Monumental	11.1	49.8	32.3	6.7	27		2.2
Qué Buena	45.2	36.1	15.6	3.1	68		5.5
YSKL	8.9	25.6	16.8	48.7	65		5.3
Radio Maya Visión	30.8	15.4	30.8	23.1	12		1.0
Radio Bautista	5.1	59.2	25.5	10.2	18		1.5
YSUCA	17.0	41.0	18.9	23.2	34		2.8
Radio Laser	12.0	44.0	32.0	12.0	23		1.9
Radio Verdad	7.2	37.7	31.2	23.9	13		1.0
Stereo Scan	58.7	36.5	4.8	.0	38		3.1
Radio Luz	4.0	24.3	39.4	32.3	30		2.4
La Mejor	47.7	45.7	.0	6.6	14		1.1
La Musiquera	44.1	38.5	10.5	7.0	26		2.1
Radio La Chévere	33.6	44.3	18.0	4.0	45		3.7
Radio Fiesta	8.6	38.2	28.5	24.7	24		2.0
YXY	69.0	29.1	1.9	.0	49		4.0
Radio Ranchera	11.5	34.4	22.2	31.9	44		3.6
Cool FM	77.2	22.8	.0	.0	17		1.4
Fuego	56.7	23.3	20.0	.0	20		1.6
Otras radios regionales	33.7	38.2	15.5	12.7	253		20.6
Otras radios nacionales	34.0	35.6	21.1	9.2	55		4.5
No responde	.0	28.1	18.0	53.9	12		1.0

P94.

Cuadro 85e
¿Cuál radioemisora escucha usted en general con mayor frecuencia? según nivel de estudios
(En porcentajes)

RADIO	NIVEL DE ESTUDIOS					TODOS	
	Ninguno	Primaria	Plan básico	Bachillerato	Superior	N	%
Ninguna	18.0	41.2	11.6	15.0	14.1	308	25.1
Radio Restauración	.0	34.1	44.3	21.6	.0	17	1.4
Radio Cadena Central	24.7	39.7	22.4	.0	13.2	16	1.3
La Monumental	.0	36.4	22.2	38.0	3.4	27	2.2
Qué Buena	11.1	49.5	18.4	13.8	7.2	68	5.5
YSKL	17.3	48.4	8.5	14.6	11.3	65	5.3
Radio Maya Visión	7.7	7.7	15.4	23.1	46.2	12	1.0
Radio Bautista	6.6	32.1	5.1	25.5	30.6	18	1.5
YSUCA	2.7	26.7	11.6	21.3	37.7	34	2.8
Radio Laser	4.0	.0	4.0	32.0	60.0	23	1.9
Radio Verdad	.0	76.1	14.5	9.4	.0	13	1.0
Stereo Scan	.0	2.4	7.2	59.4	31.0	38	3.1
Radio Luz	34.2	34.2	19.4	9.2	3.1	30	2.4
La Mejor	15.2	32.5	30.5	15.2	6.6	14	1.1
La Musiquera	3.5	18.5	17.5	43.0	17.5	26	2.1
Radio La Chévere	7.3	54.3	22.5	14.0	2.0	45	3.7
Radio Fiesta	19.5	24.7	24.7	23.6	7.5	24	2.0
YXY	.0	9.1	11.0	68.7	11.2	49	4.0
Radio Ranchera	18.9	45.1	17.5	18.5	.0	44	3.6
Cool FM	.0	12.2	26.5	50.8	10.6	17	1.4
Fuego	4.7	.0	27.4	44.7	23.3	20	1.6
Otras radios regionales	13.0	25.9	12.2	29.0	19.9	253	20.6
Otras radios nacionales	10.7	10.2	5.4	43.9	29.7	55	4.5
No responde	10.2	66.4	.0	7.8	15.6	12	1.0

P94.

Cuadro 85f
¿Cuál radioemisora escucha usted en general con mayor frecuencia? según religión
(En porcentajes)

RADIOS	RELIGIÓN				N	TODOS
	Ninguna	Católica	Evangélica	Otra		%
Ninguna	22.2	50.3	25.7	1.8	308	25.1
Radio Restauración	5.4	.0	94.6	.0	17	1.4
Radio Cadena Central	39.7	41.4	19.0	.0	16	1.3
La Monumental	17.8	56.6	17.8	7.7	27	2.2
Qué Buena	27.9	61.8	10.3	.0	68	5.5
YSKL	15.8	58.0	24.8	1.4	65	5.3
Radio Maya Visión	.0	84.6	15.4	.0	12	1.0
Radio Bautista	.0	.0	100.0	.0	18	1.5
YSUCA	13.5	67.9	15.9	2.7	34	2.8
Radio Laser	20.0	60.0	16.0	4.0	23	1.9
Radio Verdad	.0	9.4	90.6	.0	13	1.0
Stereo Scan	14.3	64.2	21.5	.0	38	3.1
Radio Luz	.0	100.0	.0	.0	30	2.4
La Mejor	8.6	78.1	13.2	.0	14	1.1
La Musiquera	.0	3.5	96.5	.0	26	2.1
Radio La Chévere	29.0	59.7	11.3	.0	45	3.7
Radio Fiesta	16.1	72.7	7.5	3.7	24	2.0
YXY	12.3	67.9	19.8	.0	49	4.0
Radio Ranchera	7.4	89.9	2.7	.0	44	3.6
Cool FM	33.3	45.5	15.9	5.3	17	1.4
Fuego	36.7	49.3	9.3	4.7	20	1.6
Otras radios regionales	16.7	46.6	36.3	.4	253	20.6
Otras radios nacionales	7.1	72.6	18.6	1.6	55	4.5
No responde	10.2	64.1	25.8	.0	12	1.0

P94.

Cuadro 85g
¿Cuál radioemisora escucha usted en general con mayor frecuencia? según intención de voto
(En porcentajes)

RADIOS	INTENCIÓN DE VOTO							No sabe, voto secreto	TODOS	
	Ninguno	ARENA	FMLN	PCN	CD	PDC	N		%	
Ninguna	10.3	28.5	23.4	2.6	.6	2.8	31.8	308	25.1	
Radio Restauración	17.8	30.3	10.8	.0	.0	5.4	35.7	17	1.4	
Radio Cadena Central	5.7	67.8	7.5	.0	.0	.0	19.0	16	1.3	
La Monumental	27.9	23.2	16.8	7.7	.0	7.7	16.5	27	2.2	
Qué Buena	4.9	31.1	27.1	5.8	.0	2.7	28.4	68	5.5	
YSKL	4.2	28.0	16.8	8.3	4.2	4.7	33.7	65	5.3	
Radio Maya Visión	.0	.0	76.9	7.7	.0	.0	15.4	12	1.0	
Radio Bautista	10.2	21.9	32.1	5.1	5.1	.0	25.5	18	1.5	
YSUCA	8.9	2.7	80.3	.0	.0	.0	8.1	34	2.8	
Radio Laser	12.0	20.0	36.0	4.0	4.0	4.0	20.0	23	1.9	
Radio Verdad	7.2	9.4	23.9	.0	.0	9.4	50.0	13	1.0	
Stereo Scan	11.9	19.8	38.9	9.5	2.4	2.4	15.0	38	3.1	
Radio Luz	.0	40.3	13.2	6.2	4.0	4.0	32.3	30	2.4	
La Mejor	.0	32.5	32.5	6.6	.0	6.6	21.9	14	1.1	
La Musiquera	11.5	31.5	17.5	4.5	10.5	.0	24.5	26	2.1	
Radio La Chévere	.0	31.8	23.9	15.2	.0	4.7	24.5	45	3.7	
Radio Fiesta	11.2	29.6	37.1	.0	4.9	9.7	7.5	24	2.0	
YXY	5.6	30.0	48.3	4.3	2.4	1.9	7.5	49	4.0	
Radio Ranchera	4.7	33.1	25.7	7.4	.0	2.1	27.0	44	3.6	
Cool FM	5.3	21.2	50.8	.0	.0	5.3	17.5	17	1.4	
Fuego	4.7	16.7	41.9	4.7	.0	6.0	26.0	20	1.6	
Otras radios regionales	9.5	30.2	22.1	7.3	1.1	6.6	23.3	253	20.6	
Otras radios nacionales	6.6	23.6	36.0	5.4	1.6	3.8	22.9	55	4.5	
No responde	.0	74.2	18.0	.0	.0	.0	7.8	12	1.0	

Cuadro 86
Durante el presente año, ¿la imagen que usted tenía de ARENA ha mejorado, sigue igual o ha empeorado? según variables
(En porcentajes)

VARIABLES		RESPUESTA		
		Ha empeorado	Sigue igual	Ha mejorado
%		29.1	56.2	14.7
N		355	685	179
Zona	Occidental	24.2	58.7	17.1
	Central	32.3	52.5	15.1
	Metropolitana	29.5	58.2	12.3
	Paracentral	28.2	55.7	16.1
	Oriental	32.2	52.8	15.0
Estrato	Alto	66.7	33.3	.0
	Medio alto	53.8	34.6	11.5
	Medio bajo	21.8	65.3	12.9
	Obrero	31.6	55.8	12.6
	Marginal	31.6	47.4	21.1
	Rural	26.0	56.1	17.9
Sexo	Masculino	32.3	54.1	13.6
	Femenino	26.1	58.2	15.7
Edad	18 a 25 años	30.9	54.9	14.2
	26 a 40 años	28.3	57.4	14.3
	41 a 55 años	30.5	58.0	11.5
	56 años y más	26.6	54.0	19.4
Nivel de estudios	Ninguno	23.6	58.8	17.6
	Primaria	25.5	54.9	19.6
	Plan básico	33.3	52.4	14.3
	Bachillerato	30.0	59.5	10.5
	Superior	35.7	54.8	9.5
Religión	Ninguna	29.6	54.6	15.8
	Católica	31.2	55.5	13.3
	Evangélica	25.1	58.2	16.8
	Otra	19.6	65.4	15.0
Intención de voto	Ninguno	38.5	51.8	9.7
	ARENA	10.2	59.7	30.1
	FMLN	52.7	43.1	4.2
	PCN	39.3	49.5	11.2
	CD	18.4	81.6	.0
	PDC	31.6	58.9	9.5
	No sabe, voto secreto	19.7	67.8	12.5

Cuadro 87
Durante el presente año, ¿la imagen que usted tenía del FMLN ha mejorado, sigue igual o ha empeorado? según variables
(En porcentajes)

VARIABLES		RESPUESTA			
		Ha empeorado	Sigue igual	Ha mejorado	No responde
%		26.1	57.8	14.6	1.5
N		320	710	179	19
Zona	Occidental	28.7	54.9	14.6	1.7
	Central	22.1	57.9	17.2	2.7
	Metropolitana	24.9	58.7	15.7	.7
	Paracentral	29.5	56.9	12.3	1.3
	Oriental	26.2	59.9	11.8	2.0
Estrato	Alto	50.0	50.0	.0	.0
	Medio alto	38.5	57.7	3.8	.0
	Medio bajo	28.6	61.1	9.5	.8
	Obrero	24.9	58.9	15.4	.8
	Marginal	25.0	55.0	20.0	.0
	Rural	26.1	55.8	15.2	2.8
Sexo	Masculino	26.3	56.1	16.1	1.5
	Femenino	25.9	59.5	13.1	1.5
Edad	18 a 25 años	27.4	57.9	13.3	1.3
	26 a 40 años	23.3	59.9	14.9	1.9
	41 a 55 años	22.4	59.1	16.9	1.7
	56 años y más	33.4	52.4	13.3	1.0
Nivel de estudios	Ninguno	31.8	53.5	14.7	.0
	Primaria	27.3	53.0	16.9	2.9
	Plan básico	31.4	52.1	14.7	1.8
	Bachillerato	20.0	62.7	15.9	1.4
	Superior	24.3	68.2	7.5	.0
Religión	Ninguna	27.3	51.6	18.0	3.1
	Católica	25.2	59.9	14.0	1.0
	Evangélica	27.5	57.4	13.7	1.4
	Otra	18.4	63.2	12.3	6.1
Intención de voto	Ninguno	31.4	59.2	6.4	2.9
	ARENA	46.5	46.6	6.6	.3
	FMLN	8.6	59.6	30.8	1.0
	PCN	25.8	64.0	6.5	3.7
	CD	10.6	84.1	.0	5.3
	PDC	28.4	60.4	11.2	.0
	No sabe, voto secreto	21.1	65.1	11.4	2.4

Cuadro 88
¿Cree usted que es necesario que el país tenga otro partido de izquierda, distinto al FMLN? según variables
(En porcentajes)

VARIABLES		RESPUESTA		
		No	Sí	No responde
%		54.5	44.3	1.1
N		669	544	14
Zona	Occidental	56.0	43.1	.9
	Central	55.9	44.1	.0
	Metropolitana	49.1	50.0	.9
	Paracentral	61.7	36.1	2.2
	Oriental	57.4	40.6	2.0
Estrato	Alto	33.3	66.7	.0
	Medio alto	61.5	38.5	.0
	Medio bajo	56.3	43.7	.0
	Obrero	50.3	48.0	1.7
	Marginal	45.0	55.0	.0
	Rural	59.9	39.3	.8
Sexo	Masculino	51.0	48.5	.5
	Femenino	57.9	40.4	1.7
Edad	18 a 25 años	52.3	47.1	.6
	26 a 40 años	49.8	48.8	1.4
	41 a 55 años	60.9	37.9	1.2
	56 años y más	60.8	38.0	1.3
Nivel de estudios	Ninguno	59.0	38.4	2.6
	Primaria	58.6	40.2	1.2
	Plan básico	56.6	42.8	.5
	Bachillerato	49.4	49.4	1.3
	Superior	49.3	50.7	.0
Religión	Ninguna	52.0	47.4	.6
	Católica	54.4	44.9	.7
	Evangélica	55.8	42.1	2.1
	Otra	67.5	26.4	6.1
Intención de voto	Ninguno	49.5	45.8	4.7
	ARENA	59.5	40.5	.0
	FMLN	52.6	47.2	.3
	PCN	50.8	49.2	.0
	CD	22.8	77.2	.0
	PDC	53.6	46.4	.0
	No sabe, voto secreto	55.6	41.9	2.6

Cuadro 89
¿Cree usted que es necesario que el país tenga otro partido de derecha, distinto a ARENA? según variables
(En porcentajes)

VARIABLES		RESPUESTA		
		No	Sí	No responde
%		51.8	47.3	1.0
N		635	580	12
Zona	Occidental	51.6	47.2	1.3
	Central	52.9	47.1	.0
	Metropolitana	51.1	48.3	.7
	Paracentral	52.7	45.1	2.2
	Oriental	51.9	46.9	1.2
Estrato	Alto	83.3	16.7	.0
	Medio alto	30.8	69.2	.0
	Medio bajo	54.0	45.2	.8
	Obrero	49.1	49.7	1.2
	Marginal	50.0	50.0	.0
	Rural	55.6	43.7	.8
Sexo	Masculino	49.0	50.5	.5
	Femenino	54.4	44.2	1.4
Edad	18 a 25 años	51.5	47.9	.6
	26 a 40 años	47.5	51.3	1.2
	41 a 55 años	54.3	45.0	.8
	56 años y más	58.1	40.6	1.3
Nivel de estudios	Ninguno	47.6	50.4	2.0
	Primaria	56.9	42.1	1.0
	Plan básico	54.0	45.5	.5
	Bachillerato	45.0	54.0	1.0
	Superior	53.5	46.0	.5
Religión	Ninguna	50.8	48.6	.6
	Católica	50.9	48.6	.5
	Evangélica	53.7	44.4	1.8
	Otra	63.2	30.7	6.1
Intención de voto	Ninguno	46.8	50.3	2.9
	ARENA	59.6	40.1	.3
	FMLN	48.9	50.8	.3
	PCN	27.0	73.0	.0
	CD	34.9	65.1	.0
	PDC	38.1	61.9	.0
	No sabe, voto secreto	56.1	41.6	2.3

Cuadro 90
¿Cómo valoraría ud. la eficiencia del trabajo del Tribunal Supremo Electoral en las pasadas elecciones de alcaldes y diputados? según variables (En porcentajes)

VARIABLES		RESPUESTA			
		Nada eficiente	Poco eficiente	Algo eficiente	Muy eficiente
%		14.9	33.9	35.1	16.1
N		182	412	426	196
Zona	Occidental	10.1	33.5	39.4	17.0
	Central	12.0	36.5	35.6	15.9
	Metropolitana	22.4	33.8	29.7	14.1
	Paracentral	10.8	37.4	32.3	19.5
	Oriental	11.6	30.5	41.1	16.8
Estrato	Alto	33.3	33.3	16.7	16.7
	Medio alto	19.2	26.9	38.5	15.4
	Medio bajo	24.0	33.6	32.0	10.4
	Obrero	17.9	32.8	34.4	15.0
	Marginal	10.0	30.0	30.0	30.0
	Rural	8.6	35.9	37.0	18.5
Sexo	Masculino	17.3	33.1	33.6	16.0
	Femenino	12.7	34.7	36.5	16.2
Edad	18 a 25 años	11.4	35.4	39.4	13.8
	26 a 40 años	14.3	36.9	32.1	16.7
	41 a 55 años	15.2	31.9	33.9	18.9
	56 años y más	21.8	27.5	35.2	15.6
Nivel de estudios	Ninguno	13.3	32.0	36.4	18.3
	Primaria	12.4	32.4	35.1	20.1
	Plan básico	12.8	32.4	34.5	20.4
	Bachillerato	17.1	36.0	36.9	10.0
	Superior	19.8	36.3	31.5	12.4
Religión	Ninguna	13.3	32.9	38.6	15.2
	Católica	15.8	37.0	33.2	14.0
	Evangélica	14.6	28.1	36.5	20.8
	Otra	7.5	37.6	37.6	17.3
Intención de voto	Ninguno	20.8	35.8	26.5	16.8
	ARENA	5.8	26.8	43.1	24.2
	FMLN	26.1	37.7	26.7	9.5
	PCN	7.9	35.9	35.6	20.6
	CD	15.9	29.6	43.9	10.6
	PDC	11.2	43.7	30.3	14.8
	No sabe, voto secreto	12.9	35.3	38.2	13.5

Cuadro 91

En su opinión, ¿las acciones ocurridas el pasado 5 de julio en la capital, en las que se vio involucrado un ex militante del FMLN en el asesinato de agentes de la PNC durante una manifestación, repercutirán en la credibilidad de las personas hacia el partido? según variables (En porcentajes)

VARIABLES		RESPUESTA		
		No repercutirán	Sí repercutirán	No sabe, no responde
%		36.7	60.3	3.0
N		450	739	37
Zona	Occidental	33.7	61.8	4.5
	Central	32.6	65.4	2.0
	Metropolitana	43.9	55.5	.7
	Paracentral	38.5	57.2	4.3
	Oriental	29.2	65.1	5.7
Estrato	Alto	33.3	66.7	.0
	Medio alto	53.8	46.2	.0
	Medio bajo	43.7	55.6	.8
	Obrero	39.1	58.3	2.6
	Marginal	35.0	55.0	10.0
	Rural	31.0	64.9	4.1
Sexo	Masculino	40.7	57.9	1.4
	Femenino	32.9	62.6	4.6
Edad	18 a 25 años	30.7	66.8	2.5
	26 a 40 años	39.3	58.8	1.9
	41 a 55 años	39.3	58.6	2.1
	56 años y más	38.1	54.7	7.2
Nivel de estudios	Ninguno	24.9	66.4	8.7
	Primaria	35.7	61.3	3.0
	Plan básico	34.9	61.4	3.7
	Bachillerato	39.1	59.7	1.2
	Superior	45.6	53.4	1.1
Religión	Ninguna	38.3	58.6	3.1
	Católica	37.6	59.7	2.7
	Evangélica	33.7	62.7	3.6
	Otra	38.7	55.2	6.1
Intención de voto	Ninguno	37.9	54.5	7.7
	ARENA	24.3	74.2	1.5
	FMLN	54.9	44.9	.3
	PCN	14.9	85.1	.0
	CD	38.6	61.4	.0
	PDC	25.4	74.6	.0
	No sabe, voto secreto	36.6	55.9	7.6

Cuadro 92
¿Cree usted que el FMLN debería seguir gobernando San Salvador o cree que el FMLN ya no debe gobernar San Salvador? según variables
(En porcentajes)

VARIABLES		RESPUESTA		
		FMLN debería seguir gobernando San Salvador	FMLN no debería seguir gobernando	No responde
%		48.8	46.0	5.2
N		599	564	64
Zona	Occidental	45.9	50.9	3.2
	Central	48.3	47.1	4.6
	Metropolitana	58.1	38.4	3.5
	Paracentral	38.6	48.2	13.2
	Oriental	42.0	51.9	6.1
Estrato	Alto	50.0	33.3	16.7
	Medio alto	50.0	46.2	3.8
	Medio bajo	53.2	38.1	8.7
	Obrero	54.5	41.5	3.9
	Marginal	45.0	45.0	10.0
	Rural	40.3	54.0	5.7
Sexo	Masculino	55.2	40.9	3.9
	Femenino	42.7	50.8	6.4
Edad	18 a 25 años	49.0	48.2	2.8
	26 a 40 años	50.2	45.2	4.7
	41 a 55 años	50.9	42.0	7.1
	56 años y más	43.7	48.4	7.9
Nivel de estudios	Ninguno	44.5	51.0	4.6
	Primaria	41.1	51.1	7.8
	Plan básico	41.2	55.3	3.5
	Bachillerato	58.5	38.0	3.4
	Superior	58.9	36.4	4.6
Religión	Ninguna	47.8	49.5	2.7
	Católica	49.9	45.0	5.1
	Evangélica	47.2	46.7	6.1
	Otra	49.1	26.4	24.5
Intención de voto	Ninguno	47.1	41.1	11.8
	ARENA	17.7	79.6	2.7
	FMLN	89.2	9.2	1.6
	PCN	29.9	66.8	3.3
	CD	50.8	43.9	5.3
	PDC	37.2	60.9	1.9
	No sabe, voto secreto	45.7	43.6	10.7

Cuadro 93
Luego de las elecciones, ¿cuál partido considera ud. que está haciendo un mejor trabajo
en la Asamblea Legislativa? según variables
(En porcentajes)

VARIABLES	RESPUESTA						
	Ninguno	ARENA	FMLN	PCN	PDC	Otros	No sabe, no responde
%	24.1	28.5	20.7	3.5	1.4	1.0	20.6
N	296	350	254	43	17	13	253
Zona							
Occidental	19.8	34.7	16.2	2.3	1.5	.4	25.1
Central	20.6	32.1	20.6	2.7	.0	2.0	22.0
Metropolitana	34.5	21.8	26.6	1.5	.9	1.5	13.1
Paracentral	23.4	32.7	18.3	3.2	.9	.0	21.6
Oriental	13.5	28.5	16.8	9.3	3.6	.8	27.6
Estrato							
Alto	50.0	16.7	16.7	.0	.0	16.7	.0
Medio alto	34.6	23.1	26.9	.0	3.8	7.7	3.8
Medio bajo	38.9	16.7	24.6	4.0	.0	1.6	14.3
Obrero	27.3	25.1	23.0	3.3	1.2	.8	19.3
Marginal	15.0	35.0	15.0	5.0	10.0	.0	20.0
Rural	15.8	36.2	16.8	3.9	1.6	.8	25.1
Sexo							
Masculino	24.7	25.7	26.5	5.1	1.7	1.5	14.8
Femenino	23.6	31.2	15.2	2.0	1.1	.6	26.2
Edad							
18 a 25 años	24.0	31.9	22.6	3.8	1.0	.3	16.5
26 a 40 años	24.6	28.1	23.1	3.9	1.8	.7	17.8
41 a 55 años	26.6	22.7	18.1	2.5	1.3	2.5	26.4
56 años y más	20.8	30.4	15.9	3.6	1.4	1.3	26.6
Nivel de estudios							
Ninguno	14.8	34.8	11.8	4.9	1.8	.0	31.9
Primaria	17.0	37.1	18.0	2.5	1.1	.7	23.6
Plan básico	24.4	34.0	16.8	4.3	.7	1.2	18.5
Bachillerato	26.4	20.1	27.9	4.5	1.9	1.4	17.9
Superior	41.8	15.1	25.2	2.5	1.4	1.8	12.2
Religión							
Ninguna	21.5	34.5	17.2	3.1	1.6	.0	22.1
Católica	25.7	26.0	21.8	3.9	1.3	1.2	20.1
Evangélica	22.3	31.1	20.7	2.9	1.2	1.4	20.4
Otra	30.7	.0	24.5	6.1	8.0	.0	30.7
Intención de voto							
Ninguno	60.3	13.5	5.0	3.8	.9	.9	15.6
ARENA	13.1	69.4	1.2	2.9	1.2	.0	12.3
FMLN	21.0	3.6	61.1	1.4	.3	1.2	11.4
PCN	23.5	22.4	4.3	27.9	3.3	.0	18.6
CD	31.7	5.3	12.2	.0	.0	40.2	10.6
PDC	34.6	16.1	6.2	8.0	16.6	.0	18.5
No sabe, voto secreto	26.1	19.3	9.7	.9	.3	.3	43.5

Cuadro 94
Por favor dígame, ¿por cuál partido nunca votaría en las elecciones? según variables
(En porcentajes)

VARIABLES		RESPUESTA							No sabe, no responde
		Ninguno	ARENA	FMLN	PCN	CD	PDC	Otros	
%		1.5	26.2	31.7	5.1	2.4	4.7	1.3	26.9
N		19	322	390	63	29	58	16	331
Zona	Occidental	1.5	19.3	34.2	3.8	3.7	4.6	.7	32.1
	Central	2.7	24.3	30.2	4.7	2.7	7.3	.7	27.4
	Metropolitana	2.4	34.7	26.4	6.8	2.4	5.9	2.2	19.2
	Paracentral	.0	21.5	35.1	5.4	3.5	3.0	2.4	29.2
	Oriental	.0	23.0	37.7	3.6	.0	1.8	.4	33.5
Estrato	Alto	.0	16.7	33.3	33.3	.0	.0	.0	16.7
	Medio alto	.0	30.8	38.5	19.2	3.8	.0	.0	7.7
	Medio bajo	4.0	32.5	30.2	6.3	1.6	4.8	2.4	18.3
	Obrero	1.4	32.0	26.7	5.0	2.4	5.1	1.7	25.7
	Marginal	.0	30.0	35.0	5.0	.0	.0	.0	30.0
	Rural	1.3	16.8	38.2	3.9	2.6	4.7	.8	31.8
Sexo	Masculino	1.3	32.0	27.8	6.8	2.3	5.7	1.1	23.1
	Femenino	1.7	20.8	35.5	3.5	2.5	3.8	1.5	30.7
Edad	18 a 25 años	1.2	29.9	34.3	5.2	4.7	5.1	.9	18.7
	26 a 40 años	1.0	26.4	30.7	6.5	1.5	7.0	1.8	25.2
	41 a 55 años	2.3	24.5	27.7	5.9	2.2	2.2	1.3	33.9
	56 años y más	2.2	22.1	34.1	1.4	.8	2.2	1.3	35.9
Nivel de estudios	Ninguno	.6	15.9	35.5	.8	1.4	1.2	.0	44.6
	Primaria	2.6	19.7	36.0	3.8	1.4	4.2	.9	31.3
	Plan básico	.5	24.2	38.0	5.5	1.8	2.6	1.2	26.2
	Bachillerato	1.3	34.3	25.6	5.8	2.9	7.5	1.9	20.9
	Superior	1.4	36.3	24.6	9.7	4.8	6.0	2.5	14.7
Religión	Ninguna	2.4	20.2	38.6	6.1	3.0	5.7	.4	23.6
	Católica	.9	30.2	30.2	4.2	2.7	3.9	1.2	26.7
	Evangélica	1.7	22.1	30.9	6.4	1.6	6.1	1.9	29.2
	Otra	12.3	24.5	20.2	.0	.0	.0	6.1	36.8
Intención de voto	Ninguno	12.4	12.1	18.7	3.6	2.7	4.5	2.7	43.4
	ARENA	.0	.0	75.2	5.4	1.5	5.1	.3	12.5
	FMLN	.0	73.6	.0	7.6	4.1	6.3	1.4	7.1
	PCN	.0	16.0	58.3	.0	3.3	4.7	1.4	16.3
	CD	.0	38.6	33.3	10.6	.0	5.3	6.9	5.3
	PDC	.0	29.7	49.9	4.3	.0	.0	1.9	14.2
	No sabe, voto secreto	2.0	9.2	13.3	3.5	1.8	3.3	1.5	65.4

FICHA TÉCNICA

Institución responsable:

Instituto Universitario de Opinión Pública (IUDOP),
Universidad Centroamericana "José Simeón Cañas" (UCA).

Encuestas válidas nacional:

1,227

Muestreo:

Polietápico por cuotas departamentales, sexo y grupos de edad.
Aleatorio en la elección de municipios, segmentos, cantones y hogares.
Se visitaron 35 municipios pertenecientes a los 14 departamentos de la República. Cada municipio estaba dividido en dos zonas: urbana y rural; para la zona urbana se eligieron los segmentos en los que se aplicaría la encuesta, mientras que en la zona rural se eligieron los cantones. El error muestral nacional estimado es de ± 0.028 (dos punto ocho por ciento),

Forma de realización:

Entrevista personal, mediante visita al hogar.

Fecha de realización:

Del 4 al 12 de noviembre de 2006

Dirección general:

Jeannette Aguilar



UNIVERSIDAD CENTROAMERICANA "JOSÉ SIMEÓN CAÑAS"

Encuestador _____
 Supervisor _____
 Estrato _____
 Fecha _____

Departamento _____
 Municipio _____
 Zona _____ Segmento _____
 Cantón o colonia _____

ENCUESTA DE EVALUACIÓN DEL AÑO 2006

Consulta de noviembre de 2006

Buen día. Pertenezco al Instituto Universitario de Opinión Pública de la UCA, estamos interesados en conocer su opinión sobre diferentes temas del acontecer nacional y deseamos hacerle algunas preguntas, lo cual no le tomará mucho tiempo. Por favor siéntase en libertad de responder cada pregunta de la manera más sincera, no existen respuestas buenas o malas, mejores o peores, nos interesa saber lo que Ud. opina. Gracias.

I. DATOS GENERALES

1. Sexo (1) Masculino (2) Femenino
2. Edad _____ años cumplidos
3. ¿Cuál es su último grado aprobado? **[especificar grado, no oficio ni nivel]** _____
4. ¿Tiene usted trabajo actualmente? (1) Sí **[Siga]** (0) No **[Pase a 6]**
5. ¿Su trabajo es temporal o permanente? (1) Temporal (2) Permanente **[En cualquier caso pase a 7]**
6. ¿En qué situación se encuentra en la actualidad?

(0) Desempleado	(1) Estudiante	(2) Pensionado, jubilado o rentista
(3) No hace nada	(4) Quehaceres domésticos	(5) Cultiva la tierra
(6) Incapacitado/a	(8) Vive de ayudas	(7) Otros _____
7. ¿Cuál es su religión? (0) Ninguna (1) Católica (2) Evangélica (7) Otra _____
8. Aproximadamente, ¿cuánto es el ingreso mensual de su familia (incluyendo todos los miembros del hogar y las remesas que reciben)? (En dólares) _____
9. ¿Tiene usted familiares cercanos residiendo en el exterior? (1) Sí (0) No
10. ¿Desearía usted migrar (o irse a vivir) a otro país? (1) Sí **[Siga]** (0) No **[Pase a 12]**
11. ¿Por qué desearía migrar? _____
12. Por favor, ¿podría decirme cuál es el partido político de su preferencia? _____

II. SITUACIÓN GENERAL DEL PAÍS

13. En su opinión, ¿cuál es el principal problema que enfrenta actualmente El Salvador? _____
14. ¿Cree usted que durante este año la pobreza en el país aumentó, disminuyó o siguió igual?

(3) Aumentó	(2) Siguió igual	(1) Disminuyó
-------------	------------------	---------------
15. En su opinión, ¿durante el presente año la situación económica del país mejoró, empeoró o siguió igual?

(3) Mejoró	(2) Siguió igual	(1) Empeoró
------------	------------------	-------------
16. Ahora bien, durante el presente año, ¿su situación económica familiar mejoró, empeoró o siguió igual?

(3) Mejoró	(2) Siguió igual	(1) Empeoró
------------	------------------	-------------
17. ¿Qué tanto percibe usted que ha aumentado el costo de la vida en El Salvador en este año: mucho, algo, poco o nada?

(4) Mucho [siga]	(3) Algo [siga]	(2) Poco [siga]	(1) Nada [pase a 19]
-------------------------	------------------------	------------------------	-----------------------------
18. De las siguientes, ¿cuál cree usted que es la razón por la cual ha subido el costo de la vida en el país?

(1) Por la dolarización	(2) Por falta de control del gobierno en los precios
(3) Por el incremento de los precios del petróleo	(4) Desempleo
(7) Otra razón: _____	
19. En general, ¿cómo cree que va a estar el país el próximo año en términos económicos: mejor, igual o peor?

(3) Mejor	(2) Igual	(1) Peor
-----------	-----------	----------
20. En general, ¿usted piensa que El Salvador va por buen camino o necesita un cambio?

(1) Va por buen camino	(2) Necesita un cambio	[(9) NS/NR]
------------------------	------------------------	--------------------

21. ¿Considera usted que el Tratado de Libre Comercio con los Estados Unidos ayudará a combatir la pobreza, no tendrá ningún efecto o que generará más pobreza en el país?
 (3) Ayudará a combatir la pobreza (2) No tendrá ningún efecto (1) Generará más pobreza
22. En su opinión, el Tratado de Libre Comercio con los Estados Unidos va a beneficiar a gente como usted o la va a perjudicar?
 (3) Va a beneficiar [(2) No cambiará nada] (1) Va a perjudicar
23. En su opinión, ¿quién se beneficiará más con el Tratado de Libre Comercio con los Estados Unidos? **[NO leer opciones y marcar sólo una]**
 (00) Nadie (01) Las grandes empresas (02) Los micro empresarios (03) Los trabajadores
 (04) El gobierno (05) Todos (06) Otros países (07) Los ricos
 (08) Estados Unidos (09) Los empresarios (77) Otras respuestas _____
24. En su opinión, ¿la situación política del país durante el 2006 fue mejor, igual o peor en comparación con el año anterior?
 (3) Mejor (2) Igual (1) Peor
25. ¿Cree usted que la administración de justicia en el país ha mejorado, sigue igual o ha empeorado en el presente año?
 (3) Ha mejorado (2) Sigue igual (1) Ha empeorado
26. ¿Considera usted que durante este año el respeto por los derechos humanos ha mejorado, ha empeorado o ha seguido igual en el país?
 (3) Ha mejorado (2) Ha seguido igual (1) Ha empeorado
27. En su opinión, ¿durante este año el respeto de los derechos de las mujeres ha mejorado, ha empeorado o ha seguido igual?
 (3) Ha mejorado (2) Ha seguido igual (1) Ha empeorado
28. En su opinión, ¿el presidente Saca está gobernando bien al país o lo está gobernado mal?
 (3) Lo está gobernando bien [(2) Ni bien ni mal] (1) Lo está gobernando mal
29. En una escala de 0 a 10, ¿cómo evaluaría usted el desempeño del gobierno de Antonio Saca en el presente año? _____
30. El presidente Saca anunció que su gobierno se preocuparía por mejorar la situación social del país. ¿Cree usted que el presidente está cumpliendo su promesa o no la está cumpliendo?
 (1) Sí cumple con su promesa (0) No cumple con su promesa [(2) La cumple en parte]
31. ¿Considera usted que el gobierno de Antonio Saca está haciendo esfuerzos concretos por combatir la corrupción de funcionarios dentro de las esferas gubernamentales o no se está haciendo esfuerzos en ese sentido?
 (1) Está haciendo esfuerzos concretos (0) No se hacen esfuerzos
32. ¿Está ud. de acuerdo o en desacuerdo con la posición del presidente Saca de seguir mandando tropas salvadoreñas a Irak?
 (1) En desacuerdo (2) De acuerdo
33. Ahora por favor piense en la situación en la que se encuentra el país. En su opinión, al terminar el año 2006, nuestro país está mejor, está igual o está peor en comparación con el año pasado?
 (3) Mejor (2) Igual (1) Peor
34. ¿Por qué piensa eso? _____

III. SITUACIÓN DELINCUENCIAL

35. En comparación con el año pasado, ¿cree usted que la delincuencia en el país aumentó, siguió igual o disminuyó?
 (3) Aumentó (2) Siguió igual (1) Disminuyó
36. ¿Ha sido usted víctima directa de algún hecho delinCUencial durante el año 2006? (1) Sí **[Siga]** (0) No **[Pase a 39]**
37. ¿De qué tipo de delito fue víctima?
 (01) Robo sin agresión (hurto) (02) Robo con agresión (03) Amenazas (04) Extorsión
 (05) Agresión física sin robo (06) Secuestro (07) Violación sexual (08) Lesiones
 (09) Violencia intrafamiliar (77) Otro (especifique) _____
38. ¿Denunció ese hecho ante una autoridad? (1) Sí (0) No
39. ¿Podría decirme si algún familiar o persona que vivía en su hogar ha sido víctima de extorsión en lo que va del año?
 (1) Sí (0) No
40. En comparación con el año pasado, ¿considera usted que la PNC ha sido más efectiva o menos efectiva en la lucha contra la delincuencia?
 (3) Más efectiva [(2) Igual] (1) Menos efectiva
41. ¿Qué tan de acuerdo o en desacuerdo ha estado usted con el Plan Súper Mano Dura impulsado por el gobierno para combatir a las maras?
 (4) Muy de acuerdo (3) Algo de acuerdo (2) Algo en desacuerdo (1) Muy en desacuerdo

42. ¿Qué tanto cree usted que el Plan Súper Mano Dura ha contribuido a reducir la delincuencia producida por las maras en el país: mucho, algo, poco o nada? (4) Mucho (3) Algo (2) Poco (1) Nada
43. ¿Qué tanto cree usted que en el año 2006, la Fiscalía ha logrado cumplir con su deber de procesar a los responsables de los delitos en El Salvador? (4) Mucho (3) Algo (2) Poco (1) Nada
44. ¿Qué tan efectivo cree ud. que está siendo el gobierno en el combate actual de la delincuencia? (4) Muy efectivo (3) Algo efectivo (2) Poco efectivo (1) Nada efectivo
45. Los últimos reportes de la policía indican que en la actualidad hay más homicidios que antes. ¿Cuál cree usted que es la causa principal por la que la PNC no ha logrado acabar con la delincuencia? **[Escuche la respuesta y marque la correspondiente]**
 (01) No hay suficientes policías (02) Los policías no están bien preparados
 (03) Hay muchos intereses políticos en la policía (04) Las leyes son muy blandas
 (05) La policía no tiene ni recursos ni apoyo (06) Las autoridades policiales no dirigen bien a la institución
 (07) Hay corrupción en la policía (77) Otras razones _____
46. Últimamente, y a raíz del aumento de las extorsiones durante el año 2006, los medios de comunicación suelen manejar la teoría que la mayor parte de las extorsiones son cometidas por pandilleros. En su opinión, ¿los delitos de extorsión que se han dado este año han sido cometidos sólo por miembros de pandillas, o cree que hay otras personas involucradas en estos delitos?
 (1) Las extorsiones han sido cometidas sólo por pandilleros
 (2) Hay otras personas involucradas además de los pandilleros
 (7) Otras respuestas _____
47. ¿Considera usted que en el último año han surgido en el país grupos de exterminio que están asesinando a supuestos delincuentes? (1) Sí (0) No
48. ¿Qué tan efectiva considera usted que será la Ley de protección a víctimas y testigos para hacer valer los derechos de las víctimas? (4) Muy efectiva (3) Algo efectiva (2) Poco efectiva (1) Nada efectiva
49. ¿Qué cree ud. que el Gobierno debe hacer para disminuir la delincuencia y la violencia en el país? _____

50. En los últimos días el gobierno y otros sectores en el país han propuesto la necesidad de que se implemente la pena de muerte y la cadena perpetua como medidas para controlar la delincuencia que azota al país ¿Considera usted que estas propuestas serán efectivas para controlar la delincuencia? (1) Sí serán efectivas (0) No serán efectivas
51. ¿Posee usted algún tipo de arma de fuego para su uso personal (pistola, revólver, rifle)? (1) Sí (0) No

IV. CONFIANZA EN INSTITUCIONES

Ahora hablemos de otros temas.

Podría decirme, ¿cuánta confianza tuvo durante el año 2006, en las siguientes instituciones o personas:

	Mucha	Alguna	Poca	Ninguna
52. Fiscalía General de la República	(4)	(3)	(2)	(1)
53. Corte Suprema de Justicia	(4)	(3)	(2)	(1)
54. Procuraduría General de la República	(4)	(3)	(2)	(1)
55. Asamblea Legislativa	(4)	(3)	(2)	(1)
56. Alcaldía de su localidad	(4)	(3)	(2)	(1)
57. Policía Nacional Civil	(4)	(3)	(2)	(1)
58. Gobierno central	(4)	(3)	(2)	(1)
59. Partidos políticos	(4)	(3)	(2)	(1)
60. Tribunal Supremo Electoral	(4)	(3)	(2)	(1)
61. Fuerza Armada	(4)	(3)	(2)	(1)
62. Los empresarios	(4)	(3)	(2)	(1)
63. La Iglesia Católica	(4)	(3)	(2)	(1)
64. Iglesias Evangélicas	(4)	(3)	(2)	(1)
65. Secretaría Nacional de la Juventud	(4)	(3)	(2)	(1)
66. Medios de comunicación	(4)	(3)	(2)	(1)
67. Procuraduría de Derechos Humanos	(4)	(3)	(2)	(1)

68. ¿Qué tan satisfecho está usted con la situación política y social del país?
 (4) Muy satisfecho (3) Algo satisfecho (2) Poco satisfecho (1) Nada satisfecho

V. OPINIONES SOBRE LA COYUNTURA DE 2006

69. ¿Cree usted que el gobierno ha hecho lo necesario para evitar que aumenten los precios de la gasolina en el país o cree usted que el gobierno no ha hecho lo necesario? (1) Sí ha hecho lo necesario (0) No ha hecho lo necesario
70. ¿Qué debería hacer el gobierno para que el precio de la gasolina ya no continúe subiendo? **[Escuche y marque la respuesta correspondiente]** (00) Nada
(01) Negociar los precios con las petroleras (02) Bajar los impuestos a los combustibles (bajar el FOVIAL)
(03) Negociar directamente con Venezuela para conseguir petróleo más barato
(04) Establecer subsidios, que el gobierno pague una parte
(77) Otros _____.
71. En su opinión, ¿qué tanto el gobierno está logrando resolver el problema del transporte público en El Salvador?
(4) Mucho (3) Algo (2) Poco (1) Nada
72. ¿Considera usted que la Red Solidaria, impulsada por el gobierno, ayudará a reducir la pobreza en el país?
(1) Sí ayudará a reducir la pobreza (0) No ayudará a reducir la pobreza
73. ¿Cree ud. que el FOSALUD, impulsado por el gobierno, está ayudando a mejorar los servicios de salud en el país?
(1) Sí, está ayudando a mejorar los servicios (0) No está ayudando a mejorar los servicios
74. ¿Cree ud. que el gobierno de Antonio Saca está cumpliendo con su promesa de defender los derechos migratorios de los salvadoreños en el exterior o no está cumpliendo? (0) No la está cumpliendo (1) Sí la está cumpliendo
75. El diputado suplente por el departamento de La Unión, Roberto Silva, fue acusado hace algunas semanas de participar en narcotráfico y lavado de dinero, por lo que es muy probable que se le someta a juicio. ¿Por qué cree ud. que se están haciendo estas acusaciones? **[Leer las opciones]**
(1) Para terminar con la corrupción en el Estado (2) Para afectar políticamente al partido que él representa
(3) Para mejorar la imagen del gobierno / de los políticos
(7) Otras respuestas _____
76. ¿Cree usted que el diputado Silva saldrá bien librado de estas acusaciones o que será condenado por la justicia?
(1) Saldrá bien librado (2) Será condenado por la justicia
77. Pensando en la tala de árboles de la finca El Espino en San Salvador con el fin de ampliar la red vial, ¿qué tan de acuerdo está ud. con que se eliminen árboles y zonas verdes para la construcción de carreteras?
(4) Muy de acuerdo (3) Algo de acuerdo **[(2) Indeciso]** (1) Algo en desacuerdo (0) Muy en desacuerdo
78. Pasando a otro tema, ¿qué tanto considera que el aumento al salario mínimo aprobado a mediados de este año contribuirá a mejorar la economía familiar de los salvadoreños? (4) Mucho (3) Algo (2) Poco (1) Nada
79. En relación con el conflicto que ha surgido entre la empresa MIDES y algunas alcaldías del FMLN en el Área Metropolitana, ¿cree que ha habido incumplimiento del contrato de parte de las alcaldías, ha habido incumplimiento por parte de MIDES o cree que se está manipulando políticamente el tema?
(1) Ha habido incumplimiento por parte de las alcaldías
(2) Ha habido incumplimiento por parte de MIDES
(3) Se está manipulando políticamente el tema
80. En su opinión, ¿quién debería encargarse de la recolección y el tratamiento de la basura?
(1) El Gobierno Central (2) Empresa privada (3) Las alcaldías
(7) Otras respuestas _____
81. En relación a los hechos violentos del 5 de julio desarrollados frente a la Universidad Nacional en el que murieron 2 policías y resultaron varias personas heridas, ¿cree ud. que la violencia que se desencadenó fue responsabilidad de los manifestantes o de la forma en que la policía enfrentó la manifestación?
(1) Fue responsabilidad de los manifestantes
(2) Fue resultado de la forma en que la policía enfrentó la manifestación
82. Considera ud. que el incidente del 5 de julio acaecido frente a la Universidad Nacional es un hecho aislado resultado de una manifestación callejera o refleja la crisis social que vive el país?
(1) Es un hecho aislado resultado de una manifestación callejera
(2) Es reflejo de la crisis social que vive el país
83. ¿Considera ud. que las últimas reformas al sistema de pensiones van a beneficiar o a perjudicar a los empleados?
(2) Los beneficiarán **[(1) Ni los beneficiarán ni los perjudicarán]** (0) Los perjudicarán
84. ¿Está ud. de acuerdo o en desacuerdo con la huelga que recientemente han llevado a cabo los trabajadores y médicos del seguro social?
(1) En desacuerdo (2) De acuerdo

Sólo para el municipio de San Salvador

En una escala de 0 a 10, ¿cómo evaluaría el trabajo de la actual administración municipal en lo que va del año en los siguientes aspectos:

	Nota	No ha hecho trámite
85. Transparencia en el manejo de los fondos públicos		
86. Calidad de la atención que se recibe al hacer trámites en la alcaldía		(88)
87. Manejo de los desechos sólidos (de la basura)		
88. Capacidad de concertación con los diferentes sectores		

89. ¿Considera ud. que el gobierno municipal de la Dra. Violeta Menjívar está muy preparado, algo, poco o nada preparado para resolver los problemas de su localidad?

(4) Muy preparado (3) Algo preparado (2) Poco preparado (1) Nada preparado

VI. MEDIOS DE COMUNICACIÓN

90. Podría decirme, ¿con qué frecuencia lee, ve o escucha noticias en los medios de comunicación?

(4) Todos los días (3) 1 ó 2 veces por semana (2) Rara vez (1) Nunca

91. ¿Cuál es el periódico de circulación nacional que usted lee con más frecuencia? (0) No lee periódicos

(1) Diario El Mundo (2) La Prensa Gráfica (3) El Diario de Hoy (4) Co-Latino
(5) Diario Más (7) Otros _____

92. ¿Qué noticiero de televisión nacional ve usted con mayor frecuencia?

(1) Tele-dos /2 (2) Cuatro visión /4 (3) El Noticiero /6 (4) TCS (2/4/6)
(5) Hechos /12 (6) Megavisión /21 (8) Teleprensa /33 (7) Otros _____

93. ¿En cuál radioemisora del país escucha usted las noticias con mayor frecuencia? _____.

94. ¿Cuál radioemisora escucha usted en general con mayor frecuencia? _____.

VII. EVALUACIÓN POLÍTICA

95. Durante el presente año, ¿la imagen que usted tenía de ARENA ha mejorado, sigue igual o ha empeorado?

(3) Ha mejorado (2) Sigue igual (1) Ha empeorado

96. Durante el presente año, ¿la imagen que usted tenía del FMLN ha mejorado, sigue igual o ha empeorado?

(3) Ha mejorado (2) Sigue igual (1) Ha empeorado

97. ¿Cree usted que es necesario que el país tenga otro partido de izquierda, distinto al FMLN? (1) Sí (0) No

98. ¿Cree usted que es necesario que el país tenga otro partido de derecha, distinto a ARENA? (1) Sí (0) No

99. ¿Cómo valoraría ud. la eficiencia del trabajo del Tribunal Supremo Electoral en las pasadas elecciones de alcaldes y diputados? (4) Muy eficiente (3) Algo eficiente (2) Poco eficiente (1) Nada eficiente

100. En su opinión, ¿las acciones ocurridas el pasado 5 de julio en la capital, en las que se vio involucrado un ex militante del FMLN en el asesinato de agentes de la PNC durante una manifestación, repercutirán en la credibilidad de las personas hacia el partido? (1) Sí repercutirán (0) No repercutirán

101. ¿Cree usted que el FMLN debería seguir gobernando San Salvador o cree que el FMLN ya no debe gobernar San Salvador?

(1) FMLN debería seguir gobernando San Salvador (2) FMLN no debería seguir gobernando

102. Luego de las elecciones, ¿cuál partido considera ud. que está haciendo un mejor trabajo en la Asamblea Legislativa?

(00) Ninguno (01) ARENA (02) FMLN (03) PCN (04) CD
(05) PDC (99) No sabe, no responde, voto secreto (77) Otro _____

103. Por favor dígame, ¿por cuál partido nunca votaría en las elecciones?

(01) ARENA (02) FMLN (03) PCN (04) CD (05) FDR
(06) PDC (99) No sabe, no responde (77) Otro _____

104. Si las elecciones fueran el próximo domingo, ¿por cuál partido votaría usted?

(01) ARENA (02) FMLN (03) PCN (00) Ninguno (04) CD (05) FDR
(06) PDC (99) No sabe, no responde, voto secreto (77) Otro _____

OBSERVACIONES _____